中華郵政特准掛號立券特別儲金寄遞之報紙

青島時報

社址 [illegible]　電話 三三五五號　郵政信箱 一四三號

第三千六百七十九號

今日本報三大張半

登記證 中宣會中字壹肆肆貳號 內政部警字陸貳捌號

電報掛號 二五一四號

中華民國十三年九月一日發行

印刷所 [illegible]山路[illegible]民印刷局

本報價目

	本埠	外埠
	零售每份大洋四分	每月大洋一元二角
	每月大洋一元	半年六元六角
	半年五元四角	全年十二元四角
	全年十元	

廣告價目

普通	特別
△每英寸每日五角每月三元△全面每月[illegible]	△每英寸每日一元每月五元△全面每月四百元每日七十元△半面三百元每日四十元

萬國儲蓄會啓事

近來中外各報對于本會之將來均載有不確實之消息茲特通告社會人士及各儲戶本會絕對不合併於任何已經設立或行將創辦之公司本會之爲法商今後仍一如其舊對于儲戶當維護如前所有本會對於儲戶之責任毫無變更特此通告

萬國儲蓄會總行啓

一九三五年九月七日

光緒三十三年創設

浙江興業銀行……特別儲蓄存款

有活期的方便——隨時可取

有定期的權利——利息優厚

◎章程◎

一，存入此項存款存入時由本行塡給存單爲憑計分五元十元五十元一百元二百元五百元一千元七種存數至萬額以一千元爲度

二，利息照左列存滿月數及年息計算凡不足月之日數及存滿一年不換新單者不計利息　一個月至六個月五厘　七個月至八個月五厘半　九個月至十個月六厘　十一個月六厘半　十二月七厘

三，取出存款隨時可取本息一次付清留有印鑑者憑印於存單未留印鑑者憑單辦理

四，掛失存戶遺失圖章或存單立即通知本行俟查明後照章具保掛失登報作廢

◎儲戶保障◎

資本—另撥五十萬元

公積—已有二十四萬餘元

會計—與營業部完全劃分

帳略—每三個月將貨借對照表登報公佈

責任—全體董事及總經理負無限責任

◎行址◎ 總行：上海北京路　青島支行：河南路十五號

◎電話◎ 經理室：五五一九　營業室：三二〇八 五八八八

交通銀行出租保管箱啓事

查敝行出租之純鋼保管箱大小四種均有空剩茲爲貫澈服務宗旨起見特將租價減收七折以示克己凡各界人士欲謀財產安全請駕臨採用無任歡迎

保藏穩固　租價低廉　存取便利　手續簡捷

章程承索即奉　行址中山路九十三號

集腋成裘　聚沙成塔

零存整付儲蓄

爲致富之捷徑

備有詳章　承索即奉

中國實業銀行儲蓄部

行址：河南路十三號　電話：五四一二

金城銀行

◎資本七百萬元

◎公積金三百廿萬元

商業部　辦理存款放款匯兌代客買賣公債庫券及一切商業銀行業務

儲蓄部　專營各種存款如活期存款存洋一元即可開戶備有禮券滿期六月即可生利會計獨立責任無限

倉庫部　代客堆存貨物棧租低廉押款便利

總行　天津英租界中街

分行　南京　上海　漢口　大連　北平　鄭州　蘇州　武昌　哈爾濱　開封　定縣　[illegible]　石家莊　長沙　常熟　新浦　南通州

青島分行　天津路二十一號　電話　經理室五一八　營業室三七三 八〇

儲蓄章程函索即寄

上海 恒義昇襪廠 青島支店

二週紀念大廉價

流光荏苒，又值秋風，寒露將臨，氣候轉涼，吾人之日常用品，如襪子呢帽時令內衣襯衫領帶、被單線毯·化妝香品等等又須及時添備本廠各種秋季用品均已準備充足，茲值二週紀念，爲敬答各界熱烈之愛護起見，自九月二十二日起舉行大廉價三十天以供各界需要

請注意逐日更換之犧牲品

42支雙線男襪每雙一角五分

60支雙線男襪每雙二角五分

308 60支雙線眼牌男襪每雙二角

22支雙線女襪 每元七雙

長統全絲女襪 每元五雙

加長全絲薄襪 每雙四角

力士香皂 每塊一角五分

大號無敵牙膏 每支一角五分

大號面友 每瓶六角五分

大號棕欖霜 每瓶六角八分

國另口琴 每只一元四角

上等國貨呢帽 每只八角

特別犧牲品

白斜紋襯衣每件七角再贈價值二角袖口鈕一付

白府綢襯衣每件一元八角再贈上等領帶一條

地址濰縣路四十九號　電話三二二一八

招標承辦山東革命先烈紀念堂工程廣告

本辦事處現擬在濟南千佛山東麓建築山東烈士紀念堂等如欲承辦此項工事者自登報之日起至濟南廣智院東街十五號本辦事處或青島來蕪一路二十號王枚生建築師事務所繳納圖說費十元領取圖樣說明書投標章程標單格式照章投標無論得標與否所繳圖說費概不發還此項標函應連同押款五百元於民國二十四年九月二十五日上午十二時以前向本辦事處投遞過時不收於是日即在本辦事處當衆開標特此廣告

山東革命先烈公葬籌備委員會濟南辦事處啓

上海耀華電器廠啓事本廠出品

天光手鎗耀華等牌電筒

手鎗勝利耀華等牌電池

滿意明星福安等牌電泡

及電燈泡等惟推廣起見

△今委定總經理四家

山東電料行　肥城路八號　電話二九一一

源興電業　海泊路四四號　電話四八五五

中魯電業　遼寧路二四四號　電話五四二七

大華電業　青島路三七號　電話四八一〇

江蘇省東海縣政府招標通告

本府茲擬招標承建新監所東院房屋及院牆外圍牆工程如有建築公司或營造廠有志承辦者來府繳納圖樣章則印刷費五元保證金一百元領取圖樣說明書施工細則標單等件於所標以前親自來府將標單固封投入標櫃定十月一日上午十時在本府大堂當衆開標特此通告

東海縣政府新監所建築工程招標規則

投標人限本國國籍會經各省市登記營造廠或建築公司合格者可照章投標

投標人領取標單後應將空白處逐項塡註數目用大楷塡寫并用數字標明如簽名用中文加蓋圖章標單應塡寫整齊不得塗改刪削

標單應用本府製給信套封固在封面上塡明東海縣政府新監所建築工程標單字樣直接投交本府標櫃

投標人不得用口頭電報電話接洽標單事務并如於圖樣或文件上發見歧異遺漏之點或意義不明之處應用書面向本府建築師詢問由建築師用書面答復投標人如用口頭詢問或接洽者建築師均不負責

在投標前投標人應先詳細閱看圖樣說明書及各項章則實地察勘工程地址以明瞭當地之情形及環境之支配並應將所有之工料費用偏合同上所規定者悉數列入標價之內

標單之審定以投標人資格成績及估價正確低廉爲標準如經本府審查認爲均不適宜時得將全部取消另行招標

投標時所公布之各種通告投標人應隨時遵照辦理

投標人於本府發出承認該商承包之通告五日內須來府訂立合同并繳納保證金一千元工程保證金於本工程完全竣工驗收清楚後發還之如訂立合同後不能如期開工者即將其所繳之工程保證金沒收并依次以候補得標人遞補

本工程(包括說明書所列各工程)最高標價爲二萬四千六百七十五元

投標時所繳之圖樣章則印刷費五元不論得標與否概不發還保證金一百元如不得標時則於三日內發還其得標而不願承辦者則將保證金沒收

本附件規則開列於后

(一)工程圖樣　(二)工程說明書　(三)施工細則　(四)標單　(五)工料單價　(六)標封

凡依法經中央許可登記之報紙登載法律廣告均具有同等效力通告

茲閱青島某報刊有「本報經司法行政部指定爲山東省及本市登載法律廣告之有效報紙通告」一則，經本會第四十二次執監聯席會議議決，面謁司法行政部王部長接洽，當蒙答復，人民自由平等載在約法，凡各報在中央依法登記者，自應同等待遇，除按法定手續呈請外，誠恐各界不明眞相，致受其愚，特此登報聲明如右。

青島市新聞記者公會啓

晉閻創議土地村有案
違反三民主義大綱
中國文協魯分會向六中全會建議不予討論
魯韓電經委會表示對堵口當積極負責辦理
孔祥榕抵董莊查勘即將返汴

濟南二十一日下午十二時電　中國文化建設協會魯分會，今日開會，通過省府參議李天倪提議，由會電施總會，向六中全會建議，申述晉閻創議土地村有案，與三民主義大剛相背謬，請不予討論。

濟南二十一日下午十二時電話　韓復榘電經委會表示，對堵口當積極負責辦理，刻即着手挖掘引河，請速匯工款，免誤工程，孔祥榕今日抵董莊，勘查工程，即將返汴。

徐州二十一日電，運水重心移駐六塘及飲馬湖久淤，五區韻閘傳愛等鄉淹沒，窯灣水漲四公寸，南岸民衆築防湖老堤，北岸掘挖，致釀槍擊北岸民衆二命慘劇，當局正處理，

徐州二十一日電，海沭六塘柴米各河飛漲不已，沿岸堤防滲水，岌岌可危，各縣正忙割蘆葦，以利暢洩，宿遷運水大部傾入落馬湖，沿岸受害農田，已達數千頃，人民房屋，漂沒不少，

徐州二十一日電，徐屬水災旱荒交迫下，食糧飛漲，民食堪虞，專署令各縣救濟，徐商會開會，決定請儲糧機關，儘量收買，備來春平價，救濟民食，

徐州二十一日電，徐賑委會，二十日電兩洋紅萬及水總會乞賑，文有災民嗷嗷，倦屆嚴冬，迅賜義獎，拯彼哀鴻語，

徐州二十一日電，專署奉令防銅邳沛豐災區壯丁共出三萬導淮，銅攤萬五，雙十節報到，並令災區智識青年組善後服務團，定百二十人，月費六元，

南京念一日電，二十日豐縣長王述先來徐，謁邵專員，報告魚豐築堤經過，並請籌款賑災民。

南京二十一日電，許世英二十日晨返京，謁汪院長，報告蘇北災情，汪允籌賑，下午三時往觀孔財長喉疾，並謁葉楚傖請示災賑，

南京二十一日電　許世英談蘇北災區計有豐，沛，銅，邳，宿，沭六縣，約二千五百平方公里，災民九十萬，邳爲最重，現徐屬水勢雖定，但趨勢未可逆視，灌雲亦有成災可能，總之爲決口一日不堵，蘇即一日不能脫離黃水威脅，

濟南廿一日電　聞韓復榘對黃河堵口責任，將不再辭，但工款不足，仍須請經委會籌撥，

清江浦二十一日電　黃水分沖六塘入海，沭陽錢集四門已堵，圩外行船，又六塘下游湯溝以東，今由沭灌漣三縣長部勒海等，督率民夫搶險，

徐州二十一日電　海訊，六塘河下游水勢猛漲，東海縣府大集民夫割除薔薇河蘆葦，以暢水流，沭灌各段堤岸仍多險工，沿河各地民夫，力加防範，

清江浦二十一日電　今日微水落六公分，存三六·八七七公尺，窯灣漲一寸，存二六四寸，清江同存二四六寸，宿遷河消息，淮陰鹽河閘堤身塌卸數丈，勢頗岌岌，汛員劉芴堂李達，已報淮邳段請示辦法，該閘存水現已增至三丈四尺二寸，

徐州二十一日電　專署選災民中青年，組水災善後服務團，規定百二十人，銅沛各三十人，邳五十人，豐十人，定下月一日集署受訓一週，出發災區服務。

羅斯昨日抵滬
英大使賈德幹到埠歡迎
下週同晉京拜訪我當局
賈使訪馬寅初商談商標法

上海二十一日電，英國特派來華調查經濟狀況之羅斯爵士，此次道經日本，分訪該國朝野，交換意見，業于前日由神戶乘坐日郵船上海丸來華，定今日午後三時許到滬，停泊楊樹浦滙山碼頭，羅斯爵士到滬之後，即將入京，拜會我國外交財政當局，然後再行來滬，訪晤滬上中外金融界領袖，交換意見，英國駐華大使賈德幹氏，業於昨晚十一時乘坐夜車離京，於今晨抵滬，候晤羅斯爵士云，

又電　特派來華調查經濟之英政府首席經濟顧問李滋羅斯氏夫婦，及助理巴志等一行，定今日下午二時抵此，輪泊虹口匯山碼頭，屆時我國財政部長孔祥熙，全國經濟委員會常委宋子文，上海市長吳鐵城，外交部駐滬辦事處長余銘等均將派員前往輪次歡迎，英駐華大使賈德幹，已定昨夜出京，今晨七時抵滬，屆時亦將偕同英總領白利南，商務參贊畲治等，前往迎晤，羅氏等抵滬後，將下榻外灘華懋飯店三樓，英總領館已爲佈置臨時辦公處，預定羅氏到埠後，稍作休息，定二十三日，與英使賈德幹先作一度晤商決定留華行程，然後將先在滬拜訪全國經濟委員會常委宋子文，及中國金融界領袖等，二十五日由英使伴同晉京，訪謁我行政院長兼外長汪精衛，財政部長孔祥熙，實業部長陳公博，交通部長朱家驊等，作普通之外交應酬，然後再定期覲見林主席，在京勾留三四日後，再由京返滬，開始進行調查工作，至其調查方式，聞已決分一訪問，二收集參考材料，三實地視察，三方面同時進行云

南京二十一日電　英大使賈德幹，今晨十一時半，赴立法院訪財委馬寅初，懇談我國修正商標法問題，賈係受僑華英商會之託，將英商對我國修正商標法意見，草案請馬參考，馬允加以研究，賈旋即離院。

張學良電告
陝剿匪軍獲勝
徐匪與陝匪之聯絡已切斷
張擬日內即親赴前方督剿

陽曲念日電　閻錫山接張學良由陝來電謂，陝剿匪軍進展甚速，連日迭獲勝利，已打破徐海東與陝北共匪之聯絡，剿匪軍事已布置就緒，張日內擬赴前方督剿。

歸綏念一日電　綏西及伊盟防共匪事，日內王靖國由包來綏會同傅作義，伊盟副盟長亞王共商綏蒙聯防辦法。

滬廠商
赴星洲參加國展
澳總督過港返國

香港二十一日電　滬廠商參加星洲國貨展覽代表王志堅李嶠峙二人，二十日乘蘭寶拉輪抵港，定二十一日原輪赴星，又港方出品二十七箱，亦趁該輪運往。

香港二十一日電　澳門總督美蘭德二十日午由澳抵港，定二十一日乘蘭寶拉輪返國，出席屬務部會議。

五省市
交通安全大會
定期開幕先行展覽

南京二十一日電　五省市交通安全運動大會，定下月十日開幕，籌委會均決定於開會期間，舉行有關交通安全物品展覽，各省市刻已開始籌辦，籌委會並派幹事謝慶雷赴滬，向各廠家接洽云，

魯南積匪桿首
周大頭落網
在南望湖爲劉部捕獲

濟南二十一日下午十二時電話　魯南大桿首周大頭，領桿二十餘年，二十日在南望湖，被劉耀庭部捕獲，即將解濟。

譚故院長逝世
今日乃紀念日
全國半旗誌哀

南京廿一日電，明日爲譚故院長逝世五週年紀念日，國府定於明日晨十時，領導京中各機關，於開幕前舉行紀念典禮，各文武高級官佐，屆時均將前往參加，國府並已通電全國各機關，團體，學校，工廠，商店，於明日懸掛半旗誌哀。

山海關附近
土匪蠭起
竹下返津續商協剿

天津廿一日電　長城綫中日雙方協力剿匪事，猶有枝節問題未決，竹下自長春請示畢，二十早來津，定夜間在日租界常盤旅館內，偕酒井參謀長，中井參謀，當鳥溫井兩步兵隊長，與殷汝耕會談，

又電　山海關附近早木口，十八發現股匪五百餘，槍枝整齊，均着灰制服，擁進抬台頭營，當地民團已掘壕防範，保安隊二中隊十九日往堵擊，盤踞遷化遷安交界黃花山股匪，十八日經張慶餘部進勦，陣斃十餘，匪首楊二貢重傷，由夥匪舁逃，興隆馬蘭關沿途沿東陵各村，皆被掠，居民向馬蘭峪逃離者絡繹於途，田禾雖熟，因匪盤踞青紗帳內，不能收割，委棄於野，

許世英返京後
會晤蘇陳商農賑
又往視財孔喉疾

南京廿一日電，賑務委員會委員長許世英，爲商議蘇北賑濟災黎根本辦法，昨晚九時特往訪江蘇省主席陳果夫，陳氏除將蘇北受災區域之面積與災民數目，詳加報告外，關於今後救濟辦法，曾與許氏詳商，

南京廿一日電　蘇北勘災之振委長許世英，二十晨返京，據談，所到地點爲豐，沛，銅，邳，四縣，以邳縣災情最重，水深達二三丈，宿遷，沭陽水勢未平，灌雲猶恐成災，所撥振款萬餘元，均交地方長官辦理散放，該地當局已擬收容及救濟辦法，許俟晤陳果夫會商後，即赴滬一行，

南京廿一日電　許世英二十日晨抵京，午謁汪院長，報告蘇北災情，汪允籌賑，下午三時往視孔財長喉疾，

南京廿一日電　許世英談，蘇北災區，計有豐，沛，銅，邳，宿，沭，六縣，約二千五百平方公里，災民九十萬，邳爲最重，現徐屬水勢雖定，但趨勢未可逆視，灌雲亦有成災可能，總之爲決口一日不堵，蘇即一日不能脫離黃水威脅。

湘省豁免
欠賦息金
爲期三個月

長沙二十日電　湘省府查各縣自十六年至二十三年，田賦積欠至三百餘萬圓之多，考其原因，雖不止一端，要以農村經濟破產爲最大關鍵，昨特通令各縣對於糧戶完納上開各年正供，及附加陳欠，從本年十月一日起至十二月三十一日止，均予豁免息金，以示體恤。

社論
半常任理事案

最近，中國以遠東唯一之會員國地位，要求國聯界以半常任理事席，結果已告失敗。聞我政府又向國聯發表宣言，據理力爭。但吾人以爲此種舉動，殊無意義之可言。

夫國聯之爲物，原爲資本帝國主義國家宰割弱小民族之議場。無所謂正義公理，更無所謂促進和平。堂堂之國聯盟約，未嘗不動人聽聞也；然而助長戰亂有餘，而制裁暴行不足。遠事且不論，即以國聯正式接受處理之『九一八』事件，時逾四載，究有何合理之解決？吾恐國聯諸公久已置諸腦後，不復問聞矣。最近又如意亞兩國爭端，國聯當局亦無非作無聊之應付，其亦論及是非耶？時至今日，所謂神聖之國聯，十足形成列強代表談笑之所，如此而已！

近四年來，中國大局之岌岌不保，固由於本身之不爭氣，而受誤於國聯當局者亦非淺鮮。然則吾人將如何視今日之國聯耶？吾人縱以環境關係，不能退出國聯；但最低限度，當以冷靜之眼光虛與委蛇。今也，猶復靦顏向國聯要求一半常任理事之職，甚且鄭重其事，一若有關民族之存亡。平心而論，中國人寧非癱瘓不仁，不知羞恥爲何物乎？

吾人未識當局者果有何而爭此無謂之半常任理事席。如謂獲取此席，則中國國際地位可以立即堤高，吾人自當樂觀其成；然而在弱肉強食之今日，弱者祇有受人侵凌，受人卑視，受人排斥，受人欺騙，半常任理事席能爲吾人爭取國際地位耶？雖五尺之童，亦盡知其不可能。如謂獲取此席，即中國代表在國聯會中可以出頭露面，引以爲光榮．吾人更未敢表示頌揚之意。良以中國已瀕滅亡之境，論地位猶不及今之印度安南。然則中國在國聯會中雖能獲得半常任理事席．益增其可恥可卑而已，光榮云乎哉？

歐陸之德國，東亞之日本，今已與國聯斷絕姻緣矣。然而德國之國際地位反而愈加提高，日本之外交進行反而更形順利者，何耶？一言以蔽之曰：國聯無能。在此種情形之下，吾人竟向無能之國聯要求半常任理事席，可笑亦復可憐也。且也，資本帝國主義國家之眼光中，祇看到強弱，未看到是非。吾人苟能爭氣自強，求本身之健全，則常任理事席不待中國要求而國聯將拱手以相與矣。試觀國聯之拉攏蘇俄入盟，可以證明。今吾人搖尾乞憐，所要求者僅一半常任理事席，寧非不自量不自知耶？嗚呼，歷觀世界各國，求其癱瘓不仁，不知死之將至者，殆莫如中國矣，尚何言哉？

哈爾濱市面蕭條
東鐵俄人六萬名歸國
日僑近增至二萬五千

天津二十一日電　哈爾濱自東鐵出售後，赤俄人六萬歸國，留哈者現不過一千，直接予中外商業以影響，白俄人所設商店尤無生意，日僑近增至二萬五千餘，商店增設極多，但不能使蕭條市面繁榮，華商更因日商傾銷壓迫，欲倒閉不能，惟極力掙扎，日求緊縮，白俄人失業者遍是，紛紛赴滬津謀生，傳伯力俄江防艦隊增加一部，開抵三江口外，偽江防艦隊編成臨時戰隊二隊，以定遠定邊二艦爲主力艦，由偽江防司令尹祚乾，顧問日人宮龍崎指揮，十七日向黑龍江，及同江方面溯航防範。

廈門惠安
婦女自殺成風
七少婦同盟投水無救

廈門二十一日電　惠安婦女同盟投水自殺成風，據訊輞川鄉二元夜七少婦同盟投水自殺，無一獲救，死者均仟姓，亦爲新嫁娘，均二十歲左右，原因或夫婦失感，或婚姻不滿，或家庭不和。

宋哲元前日抵平
昨就衛戍司令職
宋談就職後擬赴察省一行
王樹常轉漢口入川後晉京

北平二十一日電　宋哲元偕秦德純蕭振瀛及祕書王式九等，二十日午十二時五十分由津抵平，到站歡迎者甚盛，計有商震，鮑文樾，邵文凱，袁良，劉家鸞，何其鞏，湯玉麟，門致中等，及衛戍部各官佐，二十九軍軍部高級職員，暨宋之親友等共二百餘人，事前並由憲兵部派憲兵一中隊與公安局保安隊在站警戒，宋下車與各歡迎人員一一握手爲禮，旋與秦德純蕭振瀛相偕出站，赴武衣庫私邸休息，定二十一日上午十時到衛戍部視事，據宋在車中談，本人定明晨就職，所有衛戍部人員，決不更動，參謀長由劉家鸞蟬聯，俾駕輕就熟，參謀處長一席，則擬物色人選，經費方面從前約兩萬餘元，按六扣撥發，現究竟若干，不甚明瞭，本人就職後，擬於四五日內赴察一行，二十九軍軍部是否移平，俟就職後再議，津市治安祇要有人負責，任便人出來擔任均可，此事容與商主席晤商決定，將來決在津設辦事處，負通訊及聯絡之責，本人腰病剷已全愈，日前因略受感冒，故展期來平，並無其他原因，秦主席嗣後常川來往平察，料理政務，何部長時有來電，渠因軍政部務甚忙，且須親自主持，暫時不克北返，將來可來平視察，但無使命云，

天津廿一日電　宋哲元今晨赴平就新職，秦德純，蕭振瀛，張允榮等均隨往，俟秦在站談，宋司令決定二十一日晨到衛戍部就司令職，渠擬助宋將部務安置妥定後，即返張垣，爲期不出四五日，又謂念九軍部除防地如何配備，尚未確定，司令部組織暫不變更，將來作事辦法決本中央頒佈條例進行，

北平二十一日電　宋哲元今抵平時，車站歡迎者數百人，並有衛戍部兵及保安隊約二百，武裝致敬，宋准廿一日十一時就職，在衛戍部召集全部人員訓話，然後回拜各方答訪，念九軍部爲指揮便利，或將由察移平，該軍張自忠師及某師仍駐察不動，

北平二十一日電　宋哲元頃在寓對記者談，就職後擬拜訪平津外交界，以敦睦邦誼，平駐軍單薄，爲鞏固治安計，決再就念九軍增調一師，至平津沿線當與商啓予共商救衛辦法，察東現由張介棠統率保安隊維持，日前捕得土匪五六十人，已訊明處決三十餘，現地方尚安。

北平二十一日電　秦德純留平三四日，即返察，蕭振瀛將回察調度念九軍部移平，宋就職後，定日內檢閱平郊馮治安師，並訓話，隨後再赴察一行，視察張劉諸師，

北平二十一日電　王樹常二十日下午二時赴保，宋哲元，邵文凱，鮑文樾，何其鞏等及衛戍部各官佐均到站歡送，據王在站語記者，赴保晤商軍長後，即南下到漢謁張主任，如未返漢，則入川謁蔣委員長，並遊覽名勝，然後再晉京就職，又平市商會以王過去保衛商民，不遺餘力，特公送匾額一方，用資紀念，

北甯局長殷同返津
向南滿社購車
共計客車兩列
價值日金百三十九萬元

天津廿一日電　北甯路公佈，該局鑒於近年日本製造鐵道車輛，有長足進步，呈准中央，向南滿鉄道會社定購最新式客車兩列，連同預備車輛，計共高級食堂車輛頭等寢台及客車三輛，二等寢台三輛，三等車十一輛，行李及郵政車四輛，車價共日金一百三十九萬元，業於十九日成立契約，一年內交貨，此項車輛，均係新式，食堂車寢台車均備瞭望台，並冷氣設備，該路唐山工廠廠長謝震，在製造期內會同機務處，派員率領助手，前往監察，

北平二十一日電，殷同本月十六日赴大連，向南滿鐵道株式會社購定最新式客車兩列，計值日金一百三十八萬餘元，十九日在大連正式簽約，定一年內交貨，殷以在連事畢，今返津，

天津二十一日電，殷同早由瀋陽返津，由山海關搭車歸來時，沿途會在灤縣昌黎唐山等處下車停駐，視察路務，

荷使謁陵
六時舉行茶會

南京二十一日電　荷蘭公使傅思德，二十日率隨員等，由國府典局科長劉瀛瀟，外部交際科長陪往總理陵墓，謁陵獻花。

南京二十一日電　荷使傅思德二十日下午四時率秘書魏德包斯，由外部瞿常陪赴陵園，謁陵敬獻花圈，五時返城，六時在使館舉行茶會，招待我各機關長官及駐京各國使領官員，到數十人，八時始散。

漢口鍾祥等十六縣
復罹水災秋禾被淹
鄂賑災會支配義賑

漢口二十一日電　水災會及義賑會，二十日開聯會，分配第一批十五萬元之義賑，聞專賑天門漢川漢陽鍾祥宜城襄陽石首松滋八縣。

漢口二十日電　省府二十日電中賑會謂，鍾祥等十六縣復罹水災，補種秋禾，悉被淹沒，請撥鉅款救濟災黎。

漢口二十日電　行營二十日令省府，統籌救濟水旱災。

首都肅清烟毒
特開第五次會議

南京二十一日電　首都肅清烟毒委員會二十日第五次會議，主席陳焯報告，一，自二十三年二月起，至二十四年八月止，共收容烟民一萬零九百十二人，已戒除者一萬零五百四十五人，二，自二十三年十二月起，由蔣委員長先後撥款八萬元，戒烟醫院經費迄八月份止，僅餘八百元，現戒烟醫院中，尚有勸戒者三百人，每月約需經費三千五百元，旋討論朝天宮戒烟醫院房屋，因北平故宮博物院建築保存庫，函請遷移案，決議，在未覓定相當房屋以前，暫緩遷移。

意亞之爭
有已趨和緩說
菲島新選總統
要求加入國聯

羅馬二十一日電　此間盛傳日意之爭，有趨向和緩勢，因意首相宣言決不使意之軍事行動，牽動歐洲大局云，

馬尼拉二十一日電　菲律濱被選總統奎松，擬請美國准許加入國聯，如此舉果實現，則美國將感困難，蓋美國並非爲國聯會員國，如與美國有密切關係之菲律濱，請求加入國聯，將成不易解決難題，

滇緬勘界委員
日前抵香港轉滇

香港二十一日電　緬勘界委員尹明德等二十日晨抵港，二十一日乘慶元輪赴海防轉滇。

香港二十一日電　滇緬勘界委員尹明德等一行，十八人由滬乘傑弗遜輪於二十日晨抵港，定二十一日乘慶元輪赴海口，轉河內入滇。

佔用葬地疑義
司法院據呈解釋
刑法有明文規定

南京二十日電　四川合川縣請解釋佔葬他人土地如何處罪疑義，司法院解釋，意圖爲自己有第三人不法利益，竊佔他人之不動產，刑法第三百二十條第二項設有明文，來呈所述，僅就已買土地佔葬，如合竊佔情形，自可依該條項處斷，但亦注意刑法第一條之規定。

國聯之威權掃地無餘
羅馬充滿戰氣
戰機已迫眉睫英意將有戰爭
地中海與紅海英軍刁斗相聞

羅馬二十日電　意亞爭議中之事態，似有迅速趨向極端之勢，某負責發言人昨日聲稱，英艦之動作，意國深以為異云，同時意軍仍儘速運往東菲，昨有運送艦兩艘，裝載戰品四千噸，由那泊爾開往東菲，昨日又有三船，滿載兵士絡續開往瑪薩華，今日港中尚有船隻十艘，現升火待發，其中有五艘，可裝兵二千餘人，

羅馬十九日電　戰機已迫於眉睫，意國今日形勢緊張，國聯五國委員會之妥協辦法，定遭意國拒絕，故所餘者，惟下令進攻而已，今日據悉，意國在心理上已準備與英國發生衝突，在海邊旅行者報告，所有可受攻擊之處，皆已準備空防，同時意屬利比亞，愛立德里，及索馬里各處，復有大批意軍開到，報紙方面，亦力使人民注意戰爭之可能，意大利民報主筆蓋達會稱，最近英國報紙之論調，實係（決心對意作戰之表示），惟此間英國官場，則否認英僑有被勸離意之說，最可注意者，為今日政府命令簡派委員十六人，專門處理戰時交戰國家與中立國家所起之問題，據倫敦消息，大英輪船公司已將新船司德提摩號之處女航線改變，凡在地中海經過意國港口之處，悉不停泊，惟該公司並未發表此舉是否受英國政府之指示，巴黎方面則謂，英國已在毛利西斯佈防，作為紅海方面之海軍根據地，並悉英軍駐印長官之眷屬，現在英國休假者，今日皆經政府勸告，暫緩返印，政府此舉，並無解釋，惟大概該處長官，不久或將有他調之可能，吉布堤今日消息，英國已在英屬索馬里及亞比西尼亞接壤之處，佈設警房，由此可見英國已準備意國即將侵亞，故已著手防止擾及英屬邊界矣，

地中海上英國軍虎視眈眈

倫敦十九日電　路透電社所接直布羅陀與地中海其他口岸之電訊，足以證明目前地中海海軍之活動，實為從來所未有，惟瑪爾太港軍艦之數，尚無消息傳來，今駐直布羅陀與地中海其他口岸者，共有戰鬥艦十四艘，戰鬥巡洋艦兩艘，巡洋艦十四艘，驅逐艦二十九艘，掃雷艦七艘，飛機母艦兩艘，醫院艦一艘，戰鬥艦為果敢號，（二九一五〇噸），報復號，（二九一五〇噸），威武號，（三一〇〇〇噸），巴赫拉姆號，（三一〇〇〇噸），戰鬥巡洋艦為胡特號，（四一二〇〇噸），此對英海軍中最大之艦，與名聲號，（三二〇〇〇噸），飛機母艦為榮耀號，（二二五〇〇噸）與勇敢號（二二五〇〇噸）醫院艦為海恩號，

意軍兩師團開出行蹤不明

羅馬二十日電，意軍兩師團，共三萬五千名，現不知開往何處，此軍一為柯索里亞師團，一為亞西太師團，原駐法國邊界一帶，在熱奴亞分乘運船十八艘出發，陽稱開往東菲，第一艘拔特孟脫號，於九月十八日起椗，最後一艘龍巴狄亞號，於九月七日起椗，現至少當有十一艘，已抵蘇彝士運河，但迄今無一艘開抵波賽港，此軍或係開往特里波里與本哈西，或愛琴海之杜特加尼斯羣島，但負責方面，否認會派軍至北菲，而特里波里與本哈西，均無一字電文報告軍隊到埠消息，如兩師團確係開往北菲，則其目的，僅能威脅埃及，但軍界之意見，幾一致以為，埃及有無水之沙漠地四百餘哩，故對埃攻擊，幾為不可能之事，且需大批汽車運輸軍隊，而一時殊難集合如許多之汽車，再意軍經過沙漠，有為敵飛機恣意以炸彈轟擊之虞，今日斯丹巴報載有負責的論文，說明埃及西陲有不可通過之沙地為屏障，可免受攻云，此軍若不赴北菲，則或赴杜特加尼斯羣島，然此舉用意仍令人不解，諸島距離埃及巴力斯坦，居比路，較距意國任何口岸為近，但羅特斯亦毫無軍隊開到消息傳來，殊足令人訝異，路透訪員會向負責方面探詢該軍之行蹤，其發言人不肯見告，唯日，我軍之行動，非志在對英，或歐洲任何他國云，此間人士皆信兩師團乃派往本哈西，

英國戰略在斷絕煤油供給

巴黎二十日電　巴黎迴聲報載倫敦專電稱，英政府深信必要時，英國足以斷絕意大利之煤油供給，英國海軍最近之調動，用意即在此點，以蘇彝士運河一旦封鎖之後，皮斯瀾與亞巴坦雙方之煤油供給，即將斷絕，同時派兵防守巴力斯坦沿海及海法一帶，則伊拉克之油，即無法為意人利用，即使意兵能在巴力斯坦沿岸登陸，英人不難守衛摩蘇爾之油池，不使落入意人手中，現英國與土耳其正進行談判，以期必要時封鎖達達尼爾海峽，堵塞意人向蘇俄購油之路，

英不能對意作不制裁保證

倫敦十九日電，據可靠消息，對意行使武力及經濟制裁，於意國有重大影響，英國僅能保證不對意國實施武力及經濟制裁，則意國當可撤銷在地中海之海軍防範措施云，但英國政界人士，則認為英國目前不能作此種保證，英國則以日後環境變化，必須有所行動，在目前不應預先加以限制，故也，且政界人士以為，英國內閣目前所考慮者，僅屬經濟行動，如取銷對亞國運輸軍火禁令，對意國禁止輸出軍火及斷絕對意貿易關係等，目前英國政府之傾向，不但不願緩和日前英國所採之態度且欲增強英國之態度，但國聯盟約第十六條，倘欲嚴格實施，則必須由國聯會員聯合行動而後可，此則又為官方以人士所再三聲明者也，

英國更不願撤銷預防措置

倫敦廿日電　近聞有人提出主張，謂英國海軍在地中海各屬地所採取之預防措置，宜予以撤銷，同時意國在埃及附近曾在意屬里比亞所作之海軍準備工作，亦當加以撤銷，作為交換條件，此間官場人士以為，英國政府不擬接受此項建議，並謂，英國充實地中海各屬地之海軍實力，並非為保護各該地之英國利益，其用意乃在執行國聯會所可採取之決議，或使他國尊重此項決議云，

意國探詢各國對制裁意見

日內瓦二十日電　意政府將如何答覆五人委員會之建議，此間人士毫不敢確言，但聞意政府已向數國探詢關於制裁問題之意見，英艦隊之行動，已引起羅馬方面極深刻之印象，已無疑義，聞意政府準備撤退赴利比亞之援軍，以交換英政府關於制裁之切實保證，墨索里尼曾一再言及意國將視軍事制裁為導成戰爭之敵對行為，但對於經濟制裁，輒不輕發言論，國聯如下令實施此項制裁，意國顯不視為有害之行動也，

意輿論目英國作挑釁行為

羅馬廿日電　此間一般輿論以為，英國現行政策，乃為凌辱意國，各報評論英國態度，亦認其意在觸怒意國，使之從事戰爭，就中英國本部艦隊開往地中海之舉，即含有挑釁意味，意國鑒於英國艦隊之調動，暨該國各報之反意態度，雖欲接受國聯會行政院五國小組委員會所提出之建議案，實亦不可能云，

意軍浩浩蕩蕩
殺奔東菲而去

意國那波利港二十日電　意國軍隊，現仍陸續開往東菲洲，上星期六日，曾有汽船「多斯加諾號」，「波蘇與利號」，「岡熱號」，「埃爾那尼號」共四艘，分載「葛朗薩蘇師」士兵六千名，其中一千五百名為技術人員，開往意屬東菲洲，昨晚又有汽船「格朗法朗哥號」載有軍械暨汽車用具一批，開往東菲洲瑪薩華港，此外尚有汽船「亞巴齊亞號」一艘，載有特種步兵一隊，定於明日開往同一地點。

意軍五路攻亞
亞國知己知彼將下總動員令

亞京十九日電　亞皇現準備下總動員令，各地酋長，忙於組織一百五十萬之強悍戰士，分五路抵抗意軍，亞皇現靜待意大利對國聯調解案之拒絕或意兵越境之消息到來，即將下令抗戰。

亞京二十日電　五國委員會之建議，昨日已經此間正式予以接受，昨日亞皇之最大決定，現雖猶須稍遲數日，但除為策略關係，必不致拒絕接受也，今日亞皇宮中，曾開會討論幾種有關動員之問題，亞皇並接見自各省開到之軍隊領袖，此種軍隊，皆來此配置新式來福槍，然後開往前綫。

亞京十九日電　此間今日消息，亞比西尼亞預料意國將於五路同時進攻，第一為西北路，自襲達攻入，第二為北路，自亞斯馬拉攻入，第三為東路之亞薩勃，該處意國或將以空軍為佐，第四路為南路，即意亞爭端開始之華爾華爾，第五路為意屬索馬里方面，沿韋佩希利河，直搗亞京，亞國今日亦已準備在此五方面，增加防禦實力三倍，且或將向意屬索馬里反攻云。

美元漲價
意亞戰爭有關

倫敦二十日電　意亞危局，未有和平解決之象，歐洲資金乃逐漸避往美國，以圖安全，美圓價格，今日途驟漲至四圓九角一分五六二五，蓋秋季商業需要美圓既多，而投機購買，又揚其波也，今日黃金，成交價值六萬一千鎊，此殆為私人團積者，準備運金赴美之故，英國在意亞危局中較有直接關係，故英鎊亦受戰事恐慌之影響，歐陸均紛紛售出英國公債，尤以巴黎為甚，致英鎊價格為之疲弱，英當局乃設法維持匯價，而以七四．六八之價格，售出佛郎，繼有意相類情形和緩之消息，英鎊仍回漲，惟市況仍極不寧。

眼藥大王

電話購藥　可以專送

廣東　不用針刀能去眼膜　任何眼疾用藥準好

●去眼膜藥每料售洋五元二角。●普通光明眼藥，每料大洋三角五分，●除點去翳藥每料售洋二元一角，二角，一角●去眼膠藥水，每瓶六角，

青島至誠藥社獨家經售（並無二家）

總店：青島東平路三十六號（電話五一七五號）

第一支店：青島中山路國貨商場內（電話六六四零）

第二支店：青島東鎮歷城路二十三號

嬰童萬安散

每包二角

兒科專藥　行銷中外　世界馳名　家庭必備。

凡小兒痰熱積聚，胸膈脹滿，風寒，痰是痰，閉腹，宜急服此散，不思乳食，肚大，青筋，腹痛大便不通，臭，必獲奇效，甚則氣急痰壅，雜症，腹脹，瀉痢，夫胎毒，疾，能服之，亦極神效，又男女老幼上焦火盛，口舌生瘡，小兒初生三日內，吐瀉，胃病，...

總發行，青島至誠藥社（認明字號）（以免誤購）

總店，青島東平路卅六號，電話五一七五

第一支店，青島中山路國貨商場內，電話六六四〇

第二支店，青島東鎮歷城路二十三號

（電話購藥，可以專送）（本外埠各大藥房商店均有經售）

膠濟鐵路管理局招標承辦材料廣告

本局現擬標購左列材料如願投標者可至本局材料處採辦課領取標單遵照該單背面所印詳細章程填具標函限於左列所規定開標日期上午十時以前送到即在本局當衆開標過期標函概作無效特此廣告

標號	材料名稱	開標日期	投標押款
特字三〇一號	人工紅磚	十月一日	二百八十元
特字三〇二號	木料六項	十月七日	一千二百五十元
特字三〇三號	美松柚木	十月十四日	二千六百元
甲字二八八號	淄河硬碎丸石	十月十九日	一百元
甲字二八九號	柚木	九月二十三日	二百五十元
甲字二八七號	玻璃板	九月二十五日	八十元
甲字二八三號	膠皮銅線等	九月二十六日	二百三十元
甲字二八六號	雙層膠皮絕緣銅線	十月九日	一百五十元
甲字二八五號	鑄鐵管及鑄水閥	十月十四日	一百五十元
乙字二八九號	軸箱油電架	九月二十三日	五十元
乙字二九一號	電銲條	九月三十日	五十元
乙字二九三號	麻布鐵鏈等	十月二日	六十元
乙字二九四號	呂宋繩蔴繩等	十月三日	六十元
丙字二〇九一號	黃色漆布	九月十九日	十五元
丙字二〇九三號	紅綠彎玻璃鏡子等	九月十九日	三十元
丙字二〇九二號	砂布皮帶等	九月二十三日	十五元
丙字二〇九八號	火磚插銷針等	同右	四十元
丙字二一〇四號	燈頭	九月二十四日	十元
丙字二一〇七號	石渣筐煤筐	九月二十四日	三十五元
丙字二零九七號	黃銅線紗紋鏈等	九月二十五日	二十元
丙字二零九六號	螺墊圈石棉繩等	九月二十六日	五十元
丙字二一〇八號	化學品二項	九月三十日	六十元
丙字二零七七號	比重計炭精板等	九月三十日	五十元
丙字二一零一號	橡皮墊板綠棉線繩等	十月一日	四十五元
丙字二一〇五號	短波收報機	十月十四日	十元
丙字二零九五號	木扁担	十月二十九日	四十元

大贈品

理髮器具秋季特賣（起九月一日 止九月三十日）

迴轉椅子　洗面器　消毒器　電按摩器　電風器　火鉗子

單手推子各種　雙手推子各種　理髮用鋏各種　剃刀各種　化妝品類　其他理髮用具悉完備　並五金雜貨批發零售

青島市場三路電氣館鄰　江戶屋理髮器具商店　電呼三零七三番

明星大戲院

本年度十大鉅片之一

本月二十日起映

特別　米高梅公司五彩　加映　諧畫片（時辰鳥）

三位銀幕大情人

瓊克勞馥……克拉克蓋勃爾

勞勃脫蒙高茂萊

空前通力合作第一大導演范達克氏成功品

兩度蔦蘿舊約夢未踐！三角問題新盟又成！

舊約新盟

嬌喘細細芳郊馳馬回，皓質膩膩日光海浴罷，薌澤微微野遊同羣歸，華黛滴滴晚妝塗脂起，

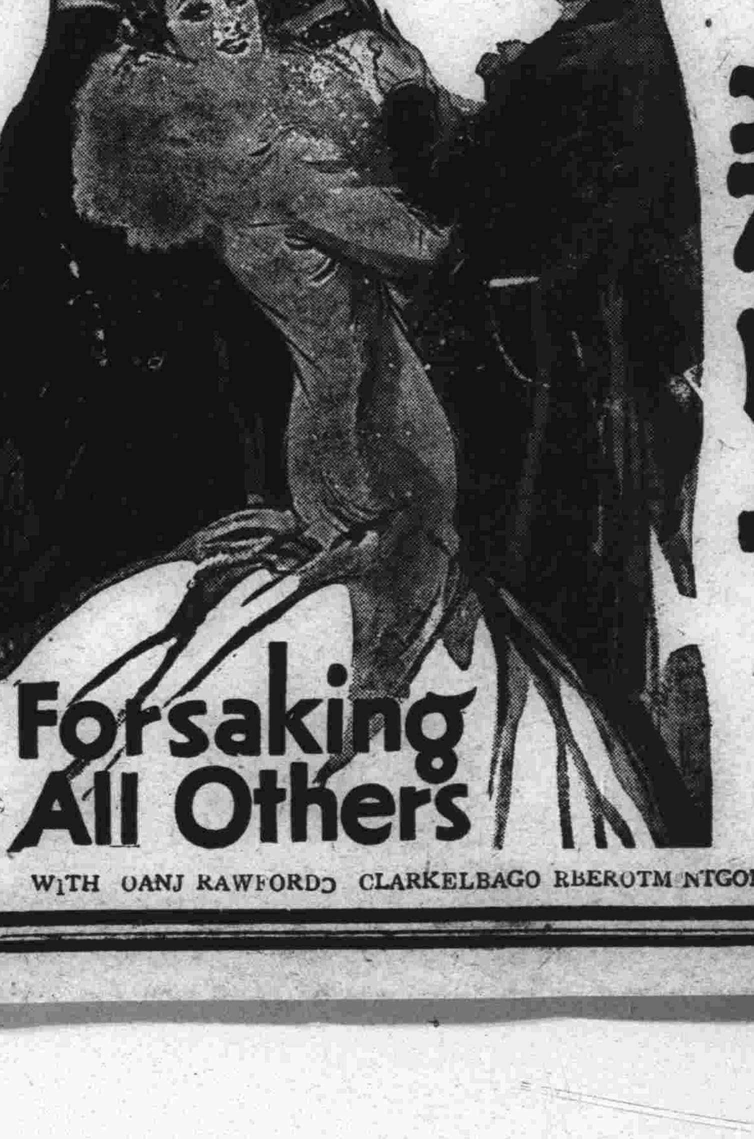

福祿壽

九月十九二十廿一廿二連映四天

於

震今爍古　萬世流芳　寫情鉅製　銀國異彩

影國監製大王　桑麥高爾溫　五年心血結品

名滿天下銀壇新星　安娜史丹　初試鋒鋩曠世偉構

娜娜

憎乎愛乎難兄難弟

死歟生歟此身此心

薈三國藝術於一爐

世界名著　派寫實　豪大文

左拉氏

生平得意空前未有萬代巨製

明犀一點通，靈耶肉耶為郎憔悴嬌花渾無力．蝶兒蜂兒恣意輕狂

蘇俄的演員。美國的出品，法國的劇本，

絕不可錯過，絕不可忽視，天下第一流偉大影片

高爾濟力費頻𢘆年俄乃材著於銀全娜仰足生院的紹介本發。渴安，於，巨成者蘇二，之淡於盡文，破釋久天鍛左『娜娜』是幕世史與令恐以態於已，氏心營，才鍊拉活上對之望寶，誠，術藝度極慌嘉熱丹界之重！

律師孫承瑗爲受任建築業同業公會法律顧問通告

本律師茲受任青島市建築業同業公會常年法律顧問嗣後如有侵害該公會法益者本律師當盡依法保障之責特此通告
律師事務所中山路一零一號　電話四二六八號

燕醫生補丸

爲此三人恢復健康

齊君六個月之痛苦歷六日而告痊

「鄙人六個月來。精神憔悴。日患痛頭。氣血不和。大便秘結。困累萬狀」。——齊君

我問之曰：「服藥物乎，奏效乎。」

齊君曰「初服藥物多種。無一效者。余既不能食。又不能睡。健康幾瀕破產」。

幸得燕醫生補丸爲救星

齊君續言曰「其後服燕醫生補丸之後。大便即行通暢。自是體系日趨甘和。肝氣不作。不復發熱。頭痛亦止。胃口大開。六日之後。諸病無不霍然」。

交際之花張女士身體困憊達於極點今也活潑健康如故

張女士身心交困。社交場中，久不見其芳影。前日余在俱樂部與伊相值。見其精神弈弈，健美如初。戲詢其所以致此者。伊欣然相告曰「我前患大便秘結，消化不良，神志不甯，體弱無力，夜間失眠。所以重有今日之健適者。純由服燕醫生補丸而來。此丸解除血毒，調整體氣之功能。將令我永矢弗忘」。

毛女士出疾病之深淵登健康之大道

「毛女士，聞君抱恙新愈。但看君氣色。固非病後之象。」女士曰「然，衆皆一詞。但三個月前。余固精神抑鬱，頭痛不已，胃痛時作，血虧面黃，肝腎失司。而大便秘結。實爲主因」。

請問如何醫愈　曰「服燕醫生補丸耳。服後諸苦若失。精神彌佳。血液新鮮有力。身心雙方。遂乃健適如初」。

燕醫生補丸擅治諸般肝症

凡膽汁太旺，致發黃疸，及消化不良諸症。服此補丸。此洵爲對症良藥。此後再服燕醫生小粒紅血丸。則血液更爲澄清。體氣愈見健康。倘貴地無此丸出售。請逕函致上海博物院路一六一號老晉隆洋行有限公司可也。

各大藥房均有出售

中國總經理　老晉隆洋行有限公司

贈券　奉上郵票三分請惠寄七十六面之家庭帳簿一本爲荷（此種帳簿正裝釘中約八月底寄奉）此上
天津老晉隆洋行法中街六六號
贈送帳簿部
（姓名）
（住址）
（青時二）

（二）

不要懸繫

當君需要潤腸藥品之時君必欲知其藥確能產生所期之結果殊不欲一心懸繫以爲此藥果否有效或何時見效苟有此種問題發生之時則吞服清導丸最爲適當此丸可於臨睡吞服其潤腸工作開始之際正君好夢方酣之時翌晨其徵利功能之可期猶之日出東方之可必也閒嘗一服清導丸以保其健康之人們遍環球無慮千萬良以此丸實爲惟一可靠之潤腸劑＊凡便祕肝火胆疾頭痛舌苦痔瘡以及面疹口臭等症均極神效

清導丸各藥房均有出售或向上海江西路四五一號韋廉士醫生藥局函購每瓶大洋七角六瓶三元五角郵力在內

療治婦女疾病

上海女牙醫讚羨韋廉士醫生紅色補丸之靈效

療治婦科各症以及許多婦女身體虛弱而不得不勉强工作之痛苦世界各地千萬女子婦人曾經服過韋廉士醫生紅色補丸者莫不同聲讚羨此世界馳名補血健腦聖藥去病强身之靈效盛偉成醫生即其最近之一例也盛醫生爲一有名之女牙醫其診所設在上海南京路大陸商場五樓其來書云「敝人身體衰弱月信失調頭暈腦疲夜不安睡腰部酸楚辦事乏力後閱報載韋廉士醫生紅色補丸之功因即試之不久即覺經期復常精神飽滿體力加增辦事有力余又服用韋廉士紅色清導丸以治便祕肝火效驗亦宏」君之夫人令堂姊妹成令嬡如患婦科特症或身體衰弱操作無力是乃彼之血液需要一服韋廉士醫生紅色補丸以補益之也請即與其一服以恢復其健康必要時亦可佐以潤腸聖品韋廉士紅色清導丸此兩種韋廉士醫生家用良藥各藥房皆有出售或逕向上海江西路四五一號韋廉士醫生藥局購買定價韋廉士醫生紅色補丸每瓶大洋一元五角六瓶八元清導丸每瓶大洋七角六瓶三元九角郵力一概不取

大前門香烟

明華銀行債權團重要宣言

本團承清查委員會之後，成立迄今已逾兩月，內鑒於明華存款虧蝕之鉅，外於青市民衆被害之深，爲服務社會維護債權人全體利益起見，治標則嚴防走漏偵查隱匿，治本則督促外欠稽核債務，兩月來上承沈市長及財部專員之精誠指導，下承債權人之熱烈督促，本團棉力所及，舉凡一，充實債權團內部組織，二，溝通內外消息，三，擬訂明華重要債務處理方案，四，會同清理人規定明華殘餘資產評價原則，五，債權債務抵充之限制，「經呈請司法部解釋」，六，殘餘財產之點查封存，七，重要契據之收回規劃，八，負責行員行動之注意，九，明華印鑑圖章之封存簽證，十，債務債權糾紛之處理，十一，國內經常事務之處理等等，均經大會常會議有確切辦法，以爲清理之標準，苟能持之以恆，赴之以誠，則我一萬數千戶債權人之意外損失，均可避免，近頃清理處所收外欠，已逾七萬元，而明華現有殘餘資產，亦經評價委員會評定價值，不日當可公開標賣，清理處對於現有款項，及資產之支配，已擬有詳細辦法，所發成數雖屬有限，似亦可以稍慰，我債權人數月來之渴望，至將來大部份債權之如何追還抵償，前途尚無把握，猶待我忠實同人之繼續努力，與深切之注意，惟在淸理處進行初步償債期內，本團工作，應暫行宣告停止，如有重要事項，自當隨時召集大會討論，至本團詳細工作報告，將來當在報上陸續發表也，

二十四，九，十六，

開泰祥百貨號特別啓事

濰縣路五三號
電話六一六六

本店創設以來迄已二十餘年只此一家並無分出如承照顧請認明本店牌號庶不致誤

特約經理

正字牌男女各種線襪零躉批發特別克己

惟404支24線羅口正字襪每打只批洋二元另五分如購滿十打贈送一打多則類推幸勿錯過

廿條南陽甲等條皂每箱只批現洋五元記賬不在此例

金虎牌皮箱式樣伶巧尺碼齊全價廉物美監製

各種呢帽業已上市顏色齊備堅固耐用花色繁多恕不盡備如蒙賜顧毋任歡迎恐未週知特此佈告

律師周鋒事務所啓事

啓者敝律師茲受任青島雙蚨麵粉股份有限公司常年法律顧問如有侵害該公司法益者敝律師有依法保障之責此啓

事務所曲阜路十五號　電話六六一一號

青島
新民印刷鑄字所
膠州路一〇六號
電話五二五九號

請服
山得爾彌地

惟有法國老牌山得爾彌地。爲淋濁苦海中可靠之救星。蓋此種藥丸。爲法國彌地廠採取精粹藥料，應用科學秘法所製。其於一切淋濁，不論初起急性或久病慢性。依法服之，兩天即可痛除腫退，濁止淋通。五天便可斷根，保不復發。務請認明每丸之上印有(MIDY)爲記，慎防偽品冒充。

全國各地中外藥房均有出售

華商新華行獨家經理 上海江西路三六七號

法國老牌

法國基利謀藥廠監製

停·咳！。

咳嗽傷肺久則成癆故初起時須服兜安氏補肺聖藥俾可速愈此藥專治咳嗽傷風及病之屬於喉肺者效驗異常味甘美性和平老幼咸宜兜安氏止咳藥片與補肺聖藥功效同惟係藥片便於懷帶

各埠藥房均有出售

上海江西路兜安氏西藥公司啟

保乃命

喉病非常危險若經傳染重者或有性命之憂故對於最初症象必須注意預防保乃命清涼適口功能殺菌止痛消毒退腫常含口中可免一切喉痛誠旅行之良伴也

保喉防疫糖片

上海科發大藥房監製

各埠各大藥房均售

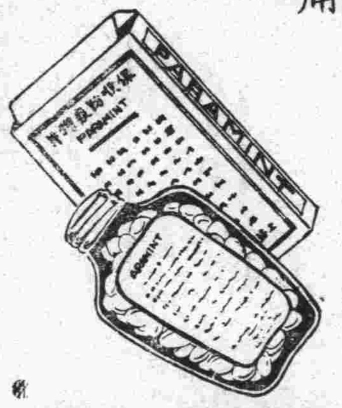

用
仙樂軟片
攝影
張張滿意 人人贊美

全國各大照相材料行及各大公司均有出售

青島總經理處 大華照相材料行
青島龍口路二十六號

德國白獨專藥
梅濁魁星
首創透膜殺菌·永遠斷根

主治 尿道腫痛 膀胱炎症 膜血淋濁 男女淋濁

特效 利尿止痛。殺菌滅淋 消炎退腫 根治痊癒

特種 梅濁魁星 滲透性特強 治療力特速

德國威爾部藥廠監製

上海柯爾登洋行經理

A401仁

青島總經理漢成大藥房及各藥房均售淋病療養新書函索附郵票三分

天氣真熱！頭痛難受

尋常頭痛，炎熱逼人，空氣蒸鬱，倦怠無力，抵抗力弱，此皆暑熱時季所應注意之日常情形。亞士北羅 雖不能止炎熱，去蒸鬱。然能於五分至十分鐘內，驅除多數頭痛。取二三片和水吞服之。靜臥十分鐘即愈。須知服 亞士北羅以除頭痛。毫無不良之副作用。因其不含麻醉劑或危險之藥質也。

亞士北羅 爲治身體赤熱及夏季諸病之妙劑。其於傷風，幾可立刻制止。而於可畏之骨痛熱。尤爲靈應異常。一次吞服三片。使足減輕高熱，鎮定神經。 亞士北羅 之功用。足予男女老幼以安全迅速之靈效。蓋其足以擊破病源，以袪病因。一經吸入體系。便爲尿酸之溶解劑，有力之滅菌劑，解熱止瘧，防止發酵。消毒之功殊偉。

無害心臟

'ASPRO' REG. TRADE MARK

英國 亞士北羅 藥片
製於英屬澳大利亞

◉卻病神速◉

試服樣盒每盒五片 中盒十片 大盒二十七片

各大藥房均有出售

青島總經理羅生公司（地址）陵縣路十八號電話七七二五號

③

金氏白蘭地

法國佳釀 年份已陳
四季常飲 輔助精神

各洋酒食物及南貨舖均售

德縣路四十七號
總經理利泰號
電話四零八六號

VERY OLD
King's Brandy

金氏白蘭地 延年益壽
問世已久 贈親餽友
各界馳名 當其爲首
其味適口 價目頗廉
品質更優 四季常飲

本市新聞

市商會電粵當局 請豁免農產專稅
病商害農莫此爲甚 外商乘機奪我利權

市商會前據土產行棧公會粵商代表愼安堂呈，以廣東征收農產專稅，征及國貨農產，病商害農，爲害綦鉅，請予豁免，以蘇商困等情，當於昨日致電廣東當局，籲懇核准，以體商艱，茲將原電誌下。

○電文○

廣東省黨部，西南政務會，陳總司令，省府林主席鈞鑒：案據本市土產行棧同業公會轉呈旅青粵商愼安堂全體呈稱，爲粵省農產專稅，原爲防制外貨，詎征收員司，不善奉行，竟征及國產，病商害農，弊害綦鉅，懇祈電呈籲請恩准豁免，以蘇商困，而維農村事，查粵省農產專稅，原爲防制外貨，保障農產而設，運粵農產，除豆子一項，以東省出產較多外，餘均係本國各省產品，專稅征收，最初專以舶來品爲限者，因奉行者不顧大計，寖假波及國農產亦概征收，祇圖稅收之近利，罔計民生之大害，外國關稅壁壘，皆爲對外經濟政策，若對內自設陷阱，愚者不爲，況專稅而征及農產，復對農產品而征以較關稅爲高之稅率，尤爲世界罕有之創制，生油，生米，既爲民食所依賴，生餅，豆餅，尤爲農田所必需，政府既以救濟農村爲主旨，而竟斷絕農田必需之原料，不惟農民不沾救濟之實惠，反受墟棧之實禍，況外商同隊侵略，每藉通商條約爲口實，關稅而外，拒納一切捐稅，近聞開始乘机購辦大宗生仁，生油，豆餅，運赴汕頭，以圖牟利，而奪我華商之地位者，己人有其人，專稅之說，不僅害民病，抑且予外商以投機保障，弊害所極，國內商民交困，而官府稅收無補，謹合詞籲陳，懇予電請核准豁免，市面幸甚，農村幸甚等語，謹電請鑒核俯准，至爲企禱，青島市商會宋雨亭等叩馬(二十一日)（民言）

全國乒乓賽 青市預選今日開始
籌委會已舉行二次會議

全國乒乓表演本市預選，(二十日)報名截止，參加者雖祇八人，但均爲本市乒乓之上選，籌委會今爲決定選拔本市代表一切事宜起見，特於(二十日)晚七時半，在青年會舉行第二次籌委會，出席委員宋君復，張貽先，宋公楷，谷源容，趙鑫公，趙化程，郭金南，宋文伯，李振聲，公推趙化程主席，茲將是日討論事項錄下，甲報告事項，(從略)，乙討論事項，一代表如何選舉案，議決，採循環制，每局以五賽三勝，每盤以十一分爲勝負，二預選何時舉行案，議決，定於二十二，二十三，四日每晚七時起在青年會少年部乒乓室舉行，三膠濟體育會會員姚藻新，司書棟，關同椿，二十二日因赴坊子賽球，是日不克參加預選，該會函請予以便利，如何決定案，議決，准該會所請，自二十三日起再將該會會員列入比賽秩序表，四預選秩序如何排定案，議決，由委員會抽籤排定，抽籤結果，一周寶林，(永裕鹽公司)，二關同椿，(膠濟路局)，三司書棟，(膠濟路局)，四周子崧，(上海銀行)，五陶伯軒，(鐵中)，六顏世俊，(青年會)，七姚藻新，(膠濟路局)，八鄒鑫滋，(膠濟路局)，五預選時評判員如何決定案，議決，每日預選除由委員在場監場外，另推宋君復，宋文伯，李振聲負責二十二日預選評判，宋公楷，谷源容，趙化程負責二十三，四日預選評判，六下次委員會何時舉行案，議決，代表隊選拔完竣後，一俟製隊旗製成後，再舉行委員會，以便與代表隊合影，七代表選定後如何審查案，議決，賽員資格本晚審查，議決，推代表選定後各代表得塡寫志願書，八散會。

○預選秩序○

九月二十二日(星期日)晚七時起，評判宋君復，宋文伯，李振聲，賽員顏世俊對鄒鑫滋，周寶林對周子崧，陶伯軒對顏世俊，陶伯軒對鄒鑫滋，周寶林對顏世俊，周子崧對陶伯軒，二十三日(星期一)晚七時起，評判宋公楷，谷源容，趙化程，賽員周寶林對關同椿，陶伯軒對姚藻新，司書棟對周子崧，顏世俊對姚藻新，關同椿對陶伯軒，姚藻新對鄒鑫滋，司書棟對周寶林，關同椿對周子崧，陶伯軒對司書棟，二十四日(星期二)晚七時起，評判宋公楷，谷源容，趙化程，賽員，關同椿對司書棟，周子崧對姚藻新，周寶林對鄒鑫滋，司書棟對顏世俊，關同椿對姚藻新，司書棟對鄒鑫滋，關同椿對顏世俊，司書棟對姚藻新，關同椿對鄒鑫滋，周寶林對姚藻新。(青島)

不肖之徒 利用水災 冒名募賑款

本市因各地水災，會組織救災籌賑會提倡募款救災，乃竟有不肖之徒，冒名賑災，各處捐款，金口路萬國療養院會見捐款者三次，共捐去八十元，該院以事有可疑，當於昨(廿二)日赴社會局查詢，始知被冒名捐款者所騙云。

招商局優待 全運選手 乘輪船減價

教育局體育委員會，與體育協進會，會於本月四日在體育場召開聯席會議，當將參加全運職員及選手名單均已規定，並定於下月(十月)五日由青乘輪赴滬，以便屆時參加，一面由教育局特派總領隊宋君復赴招商分局接洽輪船優待辦法，兼經康分局長向該總局請示各節，已誌前報，茲聞該分局現已奉該總局指令，關於本屆全國運動大會所有評判員及運動員之往返乘船，悉依照上年擬定乘船免費及減費規則十二條內第四條乙項之規定辦理，仰卽遵照云云，茲將該項規則第四條全文錄下，第四條，普通減費之範圍，甲，團體乘船，須同時同地同船出發，至同一到達地，並同一艙位之人數在十人以上者，乙，公共集會須去程爲同一到達地，回程爲同一出發地者，(單程)甲一項同一艙位之人數在十人以上者，照定價減收九折，二十人以上者減收八五折，三十人以上者，一概減收八折，乙一項乘坐特等艙者，照定價減收七折，其他各艙，一律減收八折，(來回)甲乙兩項除照前項單程折扣外，再照實價減去一折，但不得再享來回票減價之利益。(新聞)

工商學會調查 服務各界之留洋學生
昨已函詢各機關團體

本市工商學會昨准全國學術工作諮詢處函請調查在本市各機關，各團體，各學校服務之留學生，以備詳細統計，茲悉該會准函後，即於昨日(二十一日)分函本市各機關團體查照塡報，以備彙轉，其原函云，逕啓者，案准全國學術工作諮詢處公函內開，本處職責在謀全國學術人才供需方面之適當，聯絡工作進行，爲調查登記介紹指導而調查一項，關係重要，尤有賴於各方之贊助合作，迭承貴會規模宏大，組織完密，蔚爲齊魯間學術團體中心，毅力熱誠，易勝欽佩，茲寄奉本處月刊六册，敬祈察閱指正，并盼嗣後彼此密切聯絡，關於青島及附近地方學術調查一項，擬託貴會代爲辦理，如荷慨然賜助，尤所盼禱，專布悃忱，卽希賜復，并准該會函寄回國留學生調查介紹表，及留學生調查表，各五十份，請分送在青島各機關，各團體，各學校等處服務之留學生塡註，其調查表係備本人塡報，介紹表係介紹其所識之留學生者，以便本處再分函調查，各等

教局昨召集 勞教委員舉行會議
人力車夫得讀書機會

教育局爲積極推行勞工教育起見，特於昨日午前在該局會議室召集勞工教育委員會全體委員，討論勞工教育施設及議定進行辦法，至十二時始行散會云。又訊，社會局人力車夫俱樂部，爲應部友需要，特設教學室，已於本月三日起，分早晚兩班授課，功課計有國語，日語，英語，算術，精神陶鍊等，各車夫得此機會讀書，皆爭先恐後，踴躍參加云。(正聞)

嶗山警所 定期成立
十月一日辦公

市政府以嶗山既劃歸本市，地面遼闊，風景秀麗，住戶及遊人甚多，治安至關重要，亟應設立警所以資保衛地方，曾令公安局計劃籌設，經公安局決定在張哥莊設分駐所一處，歸六分局直轄，夏莊設分駐所一處，歸五分局管轄，定十月一日開始辦公，所須長警則由特務隊撥調，以駐所成立以後，尙繼續設派出所四處云。

血清製造所 派員赴杭 醫治牛瘟

商品檢驗局所附設之滄口血清製造所，素來對於救濟農村獸疫，頗有成績，以故深爲各地人士所信賴，日昨該所接到杭州西湖煉乳公司來電謂，彼處乳牛近來多發生炭疽病，危險殊甚，苦於無法醫治，請貴所急速派員攜藥前往醫治云云，血清製造所接電後，當即決定派技佐屠丙辛前往一行，聞屠君現正摒擋行裝，準於二十三日首途赴杭云。

明德小學參觀記（穀）
該校爲天主教文學會主辦

○校長立下了三個誓約○

○不結婚，不愛財，還要服從○

○男女絕對不準同校○

說起本市的學校來，除了大批的市立中小學以外，還有好多的教會學校，照若中學，禮賢，崇德，文德，聖功，的歷史，都有很悠久，尙德，聖功，也都不壞，小學如明德，的教會所立的學校，分天主和基督兩種，明德小學就是天主教所辦的一所。

有位同事范君的朋友劉先生，在該校執教，昨天抽暇相約同往拜訪，并順便參觀。

該校爲天主教文學會創辦，校舍在天主教堂中的東面，校舍不很寬敞，但一個完全小學的設備都很完全，六班的教室，尙可敷用，運動場也儘可將就。

大體說學校總算整潔，同人的精神，也算合作，走馬看花，沒得着細心的觀察，照表面上看來，總可說不壞。

○會員有三誓○

我們參觀了一會，校長招待，據校長說，該校裏除校長本人是天主教文學會的會員以外，尙有兩個同事，校長當時用手理着他們的教服說，我們腰間所束的帶子，帶子上有三個「結」，這代表了三誓約，因爲入會的會員，都要立下三個誓，一，不結婚，二，不愛財，三，服從，爲人類犧牲，這都出諸各人良心，絕對不能勉强的，除了三個會員以外，其餘的同事，也都是天主教的教友。

○男女不同校○

據該校長說，該校和基督教一樣，絕對禁止男女同校，除了幼稚園以外，無論小學，中學，大學，都是不能同校的，所以該校專收男生，同時對門的聖功小學，又專門收容女生，兩不相混，各就規範的，我們談了一會，因爲上課的鈴又響了，便告辭而出，因事關社會現象之一，故寫出以告讀者。

社會局新設 夏莊醫院

社會局以夏莊附近村莊，住民稠密，不按醫理療治，多沿舊習，每染疾病，殊於患者身體健康有礙，該局爲應該區住民之需要起見，近特新設醫院一所，以便患者就診而減痛苦云。(正聞)

王訓之傳出 治背癰方

茲有王訓之君以療治背癰(俗名搭背)之藥方，函告本社，並願廣爲宣傳，茲將藥方照刊於下，五倍子壹兩，蜂蜜，貳兩，二味合一處，用瓦器炒紅黃色，倒出涼干後，研極細末，用時以陳醋調，攤厚布上，形似膏藥，貼患處，如出毒水，藥卽不用，可再換之，切勿一次調之，必須逐用逐調，忌食發物，及雞子。

市府奉行政院令 公布考試法施行細則
全文廿二條已飭屬知照（續）

前項經辦事務，應由該籌備機關，於事務處成立後，第七條，高等考試，普通考試，報名日期，於試期二個月前開始，一個月前截止，第八條，考試院因事實上之必要，或各機關之聲請，須臨時舉行考試時，其公告期，報名期，及籌備機關，得不適用前三條之規定，第九條，應考人在報名以前，應將各款考試條例中所定資格之證明文件，連同最近四寸半身像片二張，送呈由考選委員會審查，其合格者，由考選會給予應考資格證明書，每次考試，均得報名應考，第十條，在各省區域舉行考試時，前條應考人員之資格，得由報名機關審查其合格者，給予臨時應考資格證明書，但得應該次考試爲限，第十條及本條之應考資格證明書，高等考試收費二元，普通考試收費一元，第十一條，高等考試，普通考試，應考人，應依左列程序按期報名，一塡寫報名履歷書，二呈繳應考資格證明書及最近四寸半身像片三張，三取具保證人之保證書，四繳納報名費，高等考試二元，普通考試一元，前項第三款保證人，高等考試，應以現任薦任以上之公務人員，現任中央黨部科主任，總幹事，省黨部，特別市黨部，海外總支部祕書，以上之黨務工作人員，或大學教授一人爲之，普通考試，應以現任委任以上之公務員，現任中央黨部，省黨部，特別市黨部，海外總支部助理幹事以上之黨務工作人員，或現任中等學校以上校長，或教員，或小學校長一人爲之，但辦理考試人員，不得爲保證人，應考人報名，得以通訊爲之，應考人不得同時報考二類考試，第十二條，應考人報名時應呈驗檢驗證，經報名機關審查合格後，始得應考，第十三條，應考人如有本法第八條所列各款情形之一者，及十七條冒名頂替，或灣通關節情形者，除考試後發見依本法第十七條辦理外，並將保證人按情節輕重依法懲戒，第十四條，考試院依本法所定之各款考試科目，于必要時，得增減科目，或變更之，第十五條，各科目考試日程及考場，由典試委員會決定，先期公告，第十六條，各類考試之第一試，第二試，第三試，或第一試，第二試，各以平均滿六十分爲及格，但受時育人數較少之邊遠省區，應考人參加高等考試我首部普通考試，其平均及格分數得由考試院從寬另定之，前項合計試卷平均分數合計爲總分數，第一試，第二試，各占百分之四十，第三試占百分之二十，其分二試者，第一試占百分之七十，第二試占百分之三十，總分數八十分以上者爲最優等，七十分以上者爲優等，六十分以上而不滿七十分者爲中等，其不滿六十分而從寬錄取者，視同中等，第十七條，考試完竣後，由典試委員會將考取名册及格試卷，連同不及格試卷彙送考選委員會轉呈考試院保存，其保存年限，由考試院定之，第十八條，高等考試，普通考試之第一試及格，第二試不及格者，或第一第二試及格，第三試不及格者，次屆應同數考試時，得免其第一試，或第一試及第二試，均以一次爲限，前項考試之免除，僅適用於同地舉行之同類考試，第十九條，舉行普通考試時，發給及格證書時，得收證書費，其數由考試院定之，第二十條，辦理考試人員成績優良者，分別獎勵，其失職者，或違法者，分別懲處，第廿一條，舉行特種考試時，除另有規定外，準用本細則之規定，第二十二條，本細則自公布之日行施。（完）

農林所力謀 殺松毛虫 爲森林除害

農林事務所以松毛虫爲本市森林重要害敵，曾依其習性，按時搜殺，民林方面，亦經督促辦理，上年冬期，爲力謀誘殺法之進行，曾於老鴉嶺，九水庵等林場，設置潛伏所，並指導附近林主仿照施行，成績良好，已爲鄉民共有之認識，現擬于本年度內，除按各林場詳加檢視繼續嚴行督促搜殺外，再致力於誘殺法之廣爲施行，惟該項害虫滋蔓急速，全賴共同防禦或收斯宏效，聞該年將擬定規則，明定懲處辦法，以利執行云。(新新)

清潔檢查 十月一日起

公安局以歷年以來春秋二季，舉行清潔檢查，現屆秋季，應援例舉行檢查，特於昨日(二十一)布告，定十月一日起開始，已函社會局屆時派員參加，並令各分局散發路名日期表云。

沈國均講演 在教育館 明晚七時餘

市立民衆教育館定於本月廿三日(星期一)晚七時二十分，特請公安局沈科長國均，在該館電台廣播講演，講題爲「煙毒之害」，沈君學識淵博，經驗豐富，屆時必有一番宏論云。(捷聞)

郭財政局長 日內返青

財政局郭局長日前赴京出席全國地政會議，刻已完竣，故無暇多留，定於日內由滬乘輪返青云。(正聞)

足球比賽 今日在體育場 代表隊對禮賢

參加全運之青島足球代表隊，定今日(二十二)下午四時在體育場與禮賢隊交戰，青青隊爲本市足球勁旅，實力雄厚，禮賢隊人馬壯，預料兩軍相遇，戰鬥力亦頗不弱，定有一番猛烈之廝殺云。(青島)

郵局來函

逕啓者，查公函第六六一〇號，查陝蓉航綫將於本月二十五日起正式開航，茲將本局通告錄送貴社，卽請作免費刊登貴報本市新聞欄內，以便衆週知爲荷，此致青島時報社，青島一等郵局啓，中華民國二十四年九月二十一日，照錄通告原文，查陝蓉航綫，將於九月二十五日正式開航，該綫飛機每星期二五日由上海起飛，經由南京，鄭縣，長安(西安)及南鄭(漢中)等處，於當日到達成都，每星期三六日復由成都起飛，仍循上述各處當日飛返上海，合行通告週知，此告。

來函照登

逕啓者閱二十日貴報登載新聞一則涉及敝人兒婦死因敝人係王叔葵(卽王樹堂)寓吳縣一路一號，當兒婦病故時適値敝人在津，趕回詳詢內人始知兒婦得病甚危恇急萬分遂請到親族人便舍間主持請柏林醫院張院長診治守候一夜終因病重莫救經張院長出具診斷書經心臟麻痺症乃報驗請驗旋經法院檢察官檢驗認爲確屬因病身死即發給拾埋證收執全貴報所載殊與事實不符想係傳聞之誤用特函請予以更正無任感荷耑此順頌

撰祺 王叔葵啓 九月廿一日

無法投遞電報

日期	電報號數	發報局名	收報局名及收報人姓名住址
九月二十日	七八四一	渭南	公和永

保治牙痛

敬啓者敝人專攻牙科，業經七載，對於一切牙痛，無不藥到痛去，鑲補金磁牙齒，手術尤能純熟，如蒙賜顧，包能滿意，恐未週知特此廣告，注意虫牙，火牙等症，經治不愈，牙疳，牙瘻，分文不取

牙醫生管北海啓

青島大窰溝陽穀路 新門牌七十三號 舊三十八號

公園飯店

敝店爲中外人士遊覽公園便利飲食起見蒙官府特許在第一公園開設西菜館

地點幽雅 背山面水 花木叢蔭 天然風景

價目 早晚便餐自一元至二元

地址第一公園內銀杏路公園路角

電話五三九四號

青島公園飯店謹啓

大蒙天牌載重汽車

青島

赫金公司謹啓

湖南路浙江路角

電話六一二五號

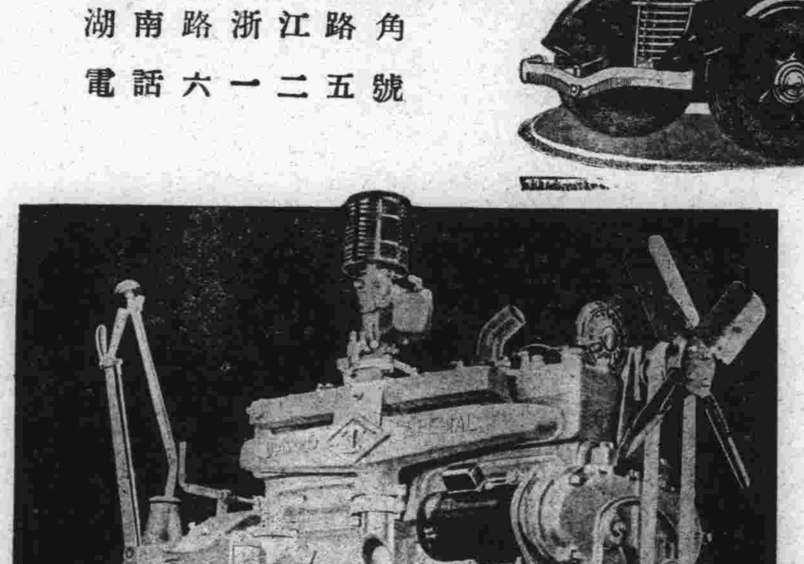

大蒙天牌載重汽車係一設立迄今有二十餘年之專門製造載重汽車之工廠所造其構造皆按加大所製非如其他普通客車汽車工廠之所製者可比也

商家如用此車決能欲利且大蒙天載重汽車因係加大所製故有長久之壽命較多之載重而對用油一事因其於每加倫汽油能駛較多之英哩尤爲儉省

載重車之主要首推機器及載重量

閣欲車辛爲敝司談關家與桿車之較可爲古便島購

下購時祈臨公一並大天他載車比亦詳報以任採也

藝圃

民記

中山路南首二十一號

備用電話四七零六號

爲島上之藝術商店

專售鮮花各種奇卉

承做花籃花球花圈

包種樹木代鋪草地

出租結婚頭紗禮帽

承辦一切俱臻美化

建美繪圖事務所

工程師 張躍黨

設計繪圖建築各式大小樓房上下水道監工估價設計給繪圖迅速定期不誤監工勤勞認眞估價公道以及買賣房產登記過戶若有惠顧無任歡迎

住址 熱河路三十九號 借用電話五二〇一號

耘蓬醫院

專治羊角瘋

膠州路東口觀象二路

電話五七零一

各地新聞

寶豐輪船二度被盜騎刦
盜匪喬扮搭客＝駛出淞口行搶
該輪不知下落＝公司電請查尋

上海航信　聚豐寶記公司寶豐輪船，十八年十一月間，在上海建造，船係鐵質，總噸九百五十六噸，淨噸四百八十噸，長一百 十英尺，闊三十英尺，吃水八英尺，馬力八百四十四，船身分兩層台甲，故客位頗多，買辦爲陳茂春，查該輪於民國二十年十一月間，曾被盜騎刦一次，開到甯波洋面，刦去三萬餘元，該案早經破獲，不料現又以被盜騎刦聞。

匪盜混入

該輪於本月十九日下午五時，開赴海門啓東，船上乘有旅客五百餘名，裝貨二百餘件，現款一萬七千十一元一角，不料爲盜匪所知，喬扮搭客，混入船內，開船前，當由水巡隊等檢查，但迄未有所發覺。

淞口行刦

該輪駛出吳淞口時，已在晚上七八時許，盜匪即從各艙督出，把守各處艙門，動手行刦，船上航警三名連同船主薛金龍，已當盜拘禁，全船船員毫無抵抗能力，一任匪盜指揮駕駛。自上海到海啓航路，開出吳淞後，即向西北方面行駛，寶豐輪後邊、向有廣祥輪，駛出淞口外，廣祥輪突見寶豐輪在前，忽掉方向，折赴東南海面，亦已被盜控制，

船舶失蹤

而去，此時廣祥輪猶不知寶豐輪已被盜刦，不過認爲離奇耳，自此以後，寶豐輪行蹤，即無下落，截至記者繕稿時，已過二十四小時，該公司尚未能查獲寶豐輪行蹤。

滬上得報

寶豐輪例於昨日午夜十二時前，可以返滬，該公司於昨日上午十時半，先得海洪棉業公司來電，僅解寶豐輪未到，別無他詞，該公司時猶不知遇盜，姑發一電，詢問海門，寶豐是否安抵，及至下午三時許，該公司續得一電，稱寶豐輪尚未到，公司始覺有異，迨下午七時一刻，方接到宋季港發來一電，謂寶豐仍未到，但悉寶豐到淞口，便向東開，究竟如何，請速查究云云，至此方知已遇盜刦矣。

請求追查

公司方面證實被盜騎刦後，立即發函，致海岸巡防處，吳淞省公安局水巡隊，南市水巡隊，十六浦公安局，及江海關，航政局，等機關，請求迅電各處，代爲探查下落，至八時後，又復致函海軍司令部，將寶豐輪在淞口改航向東遇盜失蹤事報告，請予派艦代爲追尋。

官場賭案依法懲辦
政院職員十五人一律停職
國府一傭員亦查辦

南京通訊　白菜園大賭案，主犯費子芾已於昨日交五百元舖保，暫釋候訊，又汪院長對該院職員業向警廳查明名單，計有費子芾，劉一匡，竇穀等十五人，均予先行停職處分，另行移交公務員懲戒委會聽候懲戒，行政院祕書長褚民誼頃告記者，「現因賭案送押江甯地方法院之各職員雖已交保釋出，但政院已分別正式停職，其應得之罪，仍將依法辦理，各該停職人員所担任職務，已由院派原有職員補充，不另補新員」，又報載日前賭案，尚有國府職員在內，茲悉所謂國府職員，係於官處一傭員，業經長官嚴令停職，聽候查辦，以肅風紀云云。

中航新機到滬
下週增開滬平特班
星期二四六由滬過青飛平
星期三五日由平過青南返

上海航信　中國航空公司，爲改善航綫設備，曾向美國訂購新式大型機多架，除大福特機一架，已於上月杪運滬，並已裝竣，加入滬漢綫飛行外，餘機亦將陸續運華，昨據中航公司息，另一巨型道格拉斯機，業已於昨日上午九時，由美最時洋行切司丁馬斯克輪運抵本埠，公司方面，已向海關進行辦理結關手續，定今日前往提卸，即運往龍華機場裝置，該機裝竣後，將加入滬蓉綫開航特別快班，以利行旅，又悉該公司因下週將有大批國外遊歷團體飛滬，故向該公司預定赴平客位者頗踴躍，該公司爲適應需要起見，已定下星期之滬平綫增開三班，即星期二四六由滬飛平，三五日由平飛滬，均派大號道格拉斯機配班，將來視情形需要，或繼續增班次，以資便利旅客云。

別開生面之裁員法
拈鬮以定去留

天津通訊　北甯路爲緊縮起見，昨日起實行裁員，第一批共裁二十七人，局方傳裁員辦法三種，一停職，二減薪，三退休，然據局外人知，係將甲乙丙丁四字寫入鬮內，由職員拈得丁字者即行被裁云。

長山八島發展漁民教育
組教育行政委員會
已呈請教育廳核准

濟南通信　山東長山八島，面積遼闊，居民多以漁鹽爲業，惟以教育不甚發達，以致漁業不知改良，年來所受損失甚鉅，該島所屬十三鄉鄉長，爲發展該地教育起見，特呈請長山八島公安局長兼行政專員賀永年，設立教育行政委員會，辦理地方教育行政，並保管地方教育經費，以十三鄉鄉長及公安局長爲當然委員，並聘漁業教育事業經驗宏富者三人爲委員，再由委員中推選五人爲常務委員，負責辦理會內事務，以便發展漁民教育，該局專員現已轉呈民政廳請示，該廳當以此項組織，並無先例，特函教育廳磋商，教育廳則以該地情形特殊，且與發展漁民教育關係甚鉅，已指令該局准予組織云。

魯積極籌備五屆國展
派員征集物品
編具預算呈核

濟南通信　山東省第五屆國貨展覽會，已定於十一月一日在濟舉行，現山東國貨陳列館館長李子厚，以爲期已近，擬派員分赴上海，南京，天津，北平，青島，及本省工商業發達各縣鎮，徵集出品，以資陳列提倡，所有徵集展覽購買各費，亟待應用，擬由該館二十四年度臨時費下一部分，計展覽會費一千圓，購置六百圓，兩項共一千六百圓，連同其他各費，總計二千六百圓，業經館長李子厚編具預算，先行借一千六百圓應用，呈報建廳，今日由建設廳長張鴻烈附具提案，交省政務會議，當經議決照准。

巨龜
重五十餘斤
在新河捕獲

漢口通訊　武昌新河邊，本月十五日上午九時許，有漁人杜富貴，正佈網河下打魚，未幾拉網上船，覺得沉重異常，以爲入魚落網，當呼其妻上前幫忙，拉起後視之，乃一大龜，岸上游人，聞其呼聲，咸來觀看，均稱奇異，有好事者攜秤衡之，該龜重五十餘斤，漁人以該龜碩大異常，視爲神物，當攜至漢陽歸元寺守喂云。

韓復榘返回濟垣
濰縣辦災良好面加獎勉
高密不甚認眞縣長撤換

濟南通信　山東省主席韓復榘氏，於本月十七日晚乘專車沿膠濟路視察魯各縣辦災情況，連日歷經濰縣，益都，安邱，章邱，昌邑，昌樂，高密等縣，原擬赴淄川博山等縣視察，嗣因時間關係，未克前往，於今日視察高密後返回濟南，經過歷時五日，視察結果，以濰縣辦理最好，所有災民禦冬之棉衣棉被等物，均已籌備就緒，韓當對該辦災人員獎勉有加，高密對辦災不甚認眞，至今非但災宿處未搭席棚，且亦未安鍋灶，韓當將該縣縣長余有林撤職云。（二十日）

朱口工情危急
張連甲將以身殉
月餘來露宿堤上鬚髮長數寸
與食則食與飲則飲不知索取

濟南通信　本省黃河秋汛雖將過去，而朱口工情，仍極危險，連日正在搶和搶獲中，河務局長張連甲月餘以來，在該地督工搶險，夜則露宿堤上，鬚髮長數寸，無暇整理，人與之食則食，與之飲則飲，不與亦不知索取，大有鞠躬盡瘁以身殉河之勢。

市房招租

茲有坐落本市冠縣路四十六號與朝陽路二號市房與樓房一處內部並有原有之寬大跳舞廳設備完美光綫充足空氣涼爽以及男女廁所厨房等一切俱全招租再朝陽路八號鐵筋洋灰新建築之門市房四大間半以上房屋一概零租地點適中交通便利各種營業均相宜有願租者請至朝陽路大號院內北樓薛君接洽可也）

薛寓啓

嶗山柳樹台上

嶗山大飯店附設
嶗山天然療養院

設備完善，空氣清潔，日光充足，環境幽靜
專收神經，血液，身體衰弱諸症及病愈休養
添設中餐，秋冬二季特別價廉

電話六四四四分機三十號青島郵箱十五號

劉大夫兒科診所

中山路南頭第十六號湖南路拐角

小兒乳嬰專科　德國博士劉仲達
花柳專科及婦科內外科　俄醫博士包塔夫

診時　上午八時至下午六時　急症出診不限時間

飛來殺爾

飛來殺爾，除蟲藥水能殺一切蚊，蠅，臭蟲及一切害蟲，功效偉大
爲夏日必備之要品
飛來殺爾藥水噴筒每種減售洋五角
本市各大藥房百貨店均有出售
總經理青島漢成大藥房
電話　四五一二　五八七九

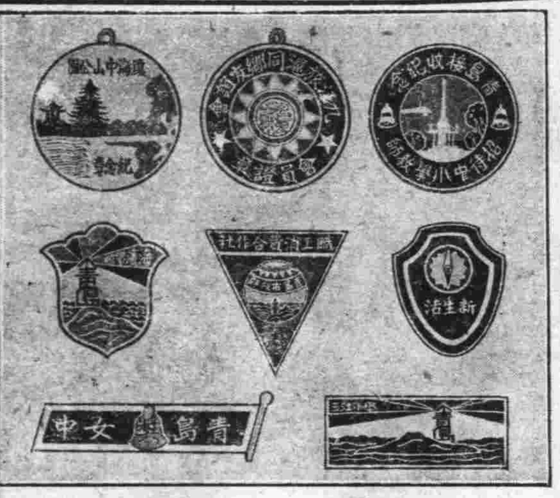

青島
廣和號
徽章製造工廠
台東一路威海角路轉
電話四六四六

醫師劉宗遠專門戒烟
通告

鴉片不戒，國家必亡！本醫師因鑒於斯，特發明一種最新科學方法，能在「七十二小時」內把鴉片，海羅英，嗎啡烟丸等癮戒掉、戒時不受痛苦，照常工作，收費格外從廉，希望有志戒毒諸君！不妨請來一試，

地址中山路十六號湖南路轉角劉大夫診所

陳敏齋先生之男女公子

此浙江醫生之兒女曾患食積蛔蟲
嬰孩自已藥片使其復健

醫生對於藥物苟非深知其效用決不輕易介紹於病家嬰孩自已藥片許多醫生不獨介紹之以療治小孩胃腸疾病且往往用以療治其自家兒女之腸胃疾病浙江寧波鄞奉長途汽車公司醫務主任陳敏齋醫生即此中顯著之一例也陳醫書云「小女培林前患食積以致大便祕結身體瘦弱投以嬰孩自已藥片不久胃口漸開大便通暢身體日趨健胖又小兒培良因患蛔蟲體甚羸弱與服嬰孩自已藥片便出蛔蟲數條自是體重日增活潑可愛嬰孩自已藥片洵兒科聖藥也」嬰孩自已藥片味美性和效大其治療嬰孩食積便祕單純發熱肚痛泄瀉嘔吐傷風痰厥蛔蟲出牙痛苦之功既爲許多醫生所推許亦爲億萬父母所實驗者也各藥房皆有出售或逕向上海江西路四五一號韋廉士醫生藥局購買每瓶大洋七角大瓶三元五角郵力不取

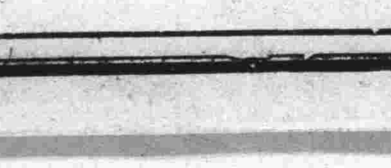

山東大戲院

時間　自下午二時起循環放映

◆座價◆　樓下一律四角　樓上前排七角　後排五角

明星公司全部有聲音樂鉅片

鄉愁

編劇　沈西苓　導演

主演　趙丹　孫敏　宣景琳　高倩蘋　梅熹

一邊是炮火連天，哀鴻遍地栖栖皇皇，宛是喪家之犬，
一邊是燈紅酒綠，笙歌徹夜，鶯鶯燕燕，點綴盛時風光，

春花秋月何時了，
往事知多少，
小樓昨夜又東風，
故國不堪回首月明中。
◇◇◇◇
玉切彫欄應猶在，
祇是朱顏改，
問君能有幾多愁，
恰似一江春水向東流。

亂世災民　人亡家破
戰地鶯花　鸞飄鳳泊
王孫公子　夢死醉生

離合悲歡，說盡人間悽涼事。
笑啼歌哭，都是亡國斷腸聲。

聯華公司音樂歌唱鉅片

下期開演

秋扇明燈

黎莉莉又一新歌，你是我的生命線

主演　黎莉莉　貂斑華　蔣君超　韓蘭根

中魯銀行

總行 青島天津路河北路轉角
資本 實收五十萬元
業務 有貸利息優厚 匯兌手續簡捷 儲蓄優點如下
電話 三三八零 三七八零 四三一二 四五六八
電報掛號 有線 無線 七六一四

中魯銀行儲蓄部

地址 附設總行內
資本 另撥
營業 獨立
會計 劃分
利率活期週利大厚
投資限於穩固可靠
電話 三六零五
詳章承索即奉

X光線 齒科 外科

鈴木齒科醫院

青島觀海一路廿八號 電話二〇四三番

藥師張國良製劑 藥師張國良製劑

青島神州大藥房出品 青島神州大藥房出品

天寶通房 益都路亞東藥房 館口路山海藥房 東鎮菜市路滄東藥房 東鎮台東四路保安藥房 東鎮威海路濟衆藥房 西鎮泰和堂 濟生堂 北平路歷東藥房 明生藥號 天津路廣東藥房 神州支店 延春堂 海泊路同春堂 頤壽臣 中山路長春堂 山西路長春堂 博山路

高密路 神聖堂國藥號廣告

道地藥材

中國在唐朝時候的疆土。分做十道。猶之現在十省。如江南道，淮南道等。查明某道之地產某藥，千金方上註得很明白的。各道地氣不同。所產之藥。性亦不同。家醫如日本產的黃連。萬萬不能同四川產的有瀉心火安眠止惡之功效。普通藥店派。祇曉得多賺錢。那能顧得到道地不道地。本號抱整頓國藥的宏願。集鉅資。立莊口。務必達到國藥標准模範之美譽。

名醫坐診

有特良道地的藥材，須有學識高明的醫師，纔能銖兩悉稱，相得益彰。本號邀請錫祝成，彭松年，咸禾生，大夫常駐內廟，以便病家隨時就診或出診。並且代爲煎藥，本號對于服務社會精神。絲毫不苟，日謀改良。向望先進諸公，不吝指導。尤爲榮幸。

錫祝成 下午一點至五點門診診金五角出診二元二角午前在中山路一零一號應診
彭松年 上午門診診金五角下午出診診金二元四角貧者減半
咸禾生 下午一點至三點門診診金五角下午三點至五點出診診金二元貧者減半

國醫 劉銘九 上午七點半至八點半免費施診 上午八點半至十二點門診二角 下午出診一元貧者減半 寓天津路神州大藥房

滬上唯一大旅館

新亞大酒店

地址◆上海北四川路郵政總局側

住房三百 設備完善 服務忠實 房租低廉

新亞酒店的成功使我們深信我們中國民族不是不能過整齊清潔的生活 民國廿四年九月十二日 胡適

寶羅洋行

啓者本行爲酬答主顧起見定於九月二日起將所有各種貨物由八折至五折減價出售歡迎參觀勿失良機主顧諸君請早光臨

青島中山路七十一號 寶羅洋行謹啓

秋節大減價

久負盛名 卓著神功 遺精勝 特效藥 法國 攝生靈 藥片

▲何以耗費不少代價病患反而無效

別的病患均可對症發藥獨此症醫治之難醫家束手庸凡藥品其害無窮不藥既非計醫之又屬徒然與其妄費金錢曷若早自爲計法國攝生靈片可以解決凡難題打破一切落伍療法不使金錢空擲不使病患失望任何衰弱疲困到於極步一經服用夜間便得良好熟睡神態怡然精神充足因決無慮睡眠失去寶貴精液也專治有夢遺精無夢遺精及每睡有患或久年不愈等症一瓶即效政府優獎全球風行

上海經理 遠東隆華利行 本埠三大公司 五洲正威等各大藥房均售

青島金星大藥房 南神州大藥房經理

請飲！ 衛生 消毒 牛奶 滋養 富量 山羊奶

▲欲使兒女健全活潑▲ ▲欲使身體肥胖強健▲

敝場特點 開幕最早 民國四年 已至於今 規模廣大 設備完全 良種牛乳 不誤主顧

青島牛奶舍

牛奶場 太平鎮 電話 三〇〇四
本行 堂邑路 三〇二六號
分行 遼寧路 五一〇六

時代禮品

特設電話送售部

營業要目 銀盾銀像 銀杯瓶鼎 禮屏對聯 各種風景

贈券 憑此一張 限購一樣 代價五角 以示優待 美華電刻社 山東戲院隔壁 中山路一〇一 電話四二六八轉

招請外埠經理索章即奉 代客修理整舊如新

犧牲品 交際銀盾 每隻一元五角

本市代售 錦章商店 祥雲壽號 義生厚號 福祥表店

美華電刻禮品總發行所

秋風起 羅衣寒 添備衣料 請到 天津路 青島國貨公司 參攷

電話 一樓五三七二 二樓五二八四 三樓五三七三

國醫 陳鴻雪 診例

科目 傷寒 溫熱 痛瘵 喘咳 瘧痢 血症 勞損 喉痧 婦科胎產調經帶下各雜病 幼科痘疹驚風蟲疳等雜症

診金 門診一元 出診二元 拔號加倍 附診一元 膏丸長方通函論症各四元 家庭或團體醫藥顧問另議

時間 上午十二點至二點 下午五點至八點 星期日全日

診所 中山路鑫東肥城路十一號

完全華資經營 純粹國貨原料 爲國貨啤酒中之始創老牌 風行卅載 遠銷國外

五星啤酒

北平玉泉山水精製 清洌芳醇，品質精美，能益氣暢胃爲健體唯一飲品也。

△贈品 凡購酒一箱贈送毛巾三條 又優待券一張多購多贈

優待券辦法 本券連同本酒瓶蓋四十八個可得向本經理處兌換大洋三角若無優待券而獨有瓶蓋者及獨有優待券而無瓶蓋者一概不准兌換務希注意爲荷 本券自四月一日起至十月底止

青島總經理 泰康公司 河北路一五號 電話四二零三 愼德成號 中山路 電話三七二一

本市各海味南貨店洋酒食物店及酒樓菜館均有出售

北京康家馳名

虎骨追風丸

（專治）半身不遂　筋絡拘攣　腰疼腿酸　風溼骨痛　四肢麻木　癱瘓癘疼

此丸係我康家祖傳秘方，靈效昭著，早已各省馳名，近有無恥之徒，在京津假冒魚目混珠，希圖影射，我樂望購者認明康家，乃安秘製，偽真以免誤病，兩有幸甚。▲此藥舒筋活血，通十二經絡，行遍身骨節，專治男婦新久受風受寒，腰膝肩背筋骨各部疼痛，肝風氣串四肢麻木，手足浮腫，半身不遂，閃腰岔氣，跌打損傷，以及十年二十年老寒腿，服過千方百藥，皆治無效者，速服此丸，負責能保痊愈。▲每丸二角五，每匣十丸大洋二元。▲象貼虎骨膏，功效尤速，大張一元，小張六角，另有主治詳細仿單。

獨門秘製　唯一妙藥　並無二家

固精健體　全牛補腎丸

此丸專治男子腎虛陽萎，滑精專治立止夢遺，腎寒夢遺，滑精房勞過度，精冷精濟，陽萎早洩，快感缺乏，久無子嗣，勞傷咳嗽，腦系不足，記憶退減，頭目眩暈，腰酸疲倦，凡男子一切腎虧，精神不足，四肢無力，飲食無味等症，服用此丸，元陽立充，體健食增，精神換發，誠男子寶品也，價目每盒大洋一元

女科靈藥　調經養血膏

此膏本醫家傳秘方，功效神奇，與衆不同，專治婦女經血不調，前後錯亂，有塊，面黃肌瘦，盜汗，腰腿疼痛，乾血癆症，服用千方百藥，無效者，速服此丹，立能奏效，每盒一元，加料二元，內服本樂者方秘，調經養血，安康乃秘製，最要，怒多鬱，紫黑成塊，血崩白帶，行經腹疼，腰酸積氣，及寒虛帶下，子宮寒冷，久不受孕，一切氣血病，經血百病，婦女經閉，乾血癆症，不好醫治無效者，速服此丹，立能奏效，每貼六角，大貼一元，另有主治詳細仿單，注意認明北平康家。

肝氣大王　舒鬱平肝丸

此藥專治男女新久肝氣，不舒暴怒傷肝，憂思傷脾，飲食傷胃，以致食傷鬱結，兩脅膨悶，腹滿胃脘刺痛，嘔吐吞酸，噯膈及反胃，倒飽嘈雜，不思飲食，心跳神倦，怔忡驚悸，症黃肌瘦，腰背抽疼，四肢麻木，一切肝鬱，肝氣諸症，無論新久，均能立奏奇效，惟於肝風面尤有特效，不但立止，久服，能保除根，永不再犯，價目每盒大洋一元，另有主治詳細仿單，每一

▲青島分銷處　▲濟南分銷處商埠小緯六路北口大仁堂藥房　太和春金鄉路南首二十一號　福海藥房黃島路中間十六號

▲總發行 北平前門外興隆街弘福寺 福安醫館

外埠函購另加郵費，兩角信直寄北平總號，款到立寄不誤，招請代理，另有詳章

青島宏濟醫院擴充業務廣告

院址浙江路十二號　電話五七三二號

原有科目：內外，眼耳鼻咽喉，性病皮膚，兒婦等科

診病時間：午前八至十二時，午後二至六時，急症及出診不在此限

收費：門診號金診金暫行免收，住院由二元至六元，長期住院酌減

新設科目，「產婦福音。兒童健康保障。肺癆患者慈航。義務戒烟祇收藥本」

產婦科：專治婦科各症，特備清淨房間，備產婦留院分娩，無論平產難產，均保安全，接生每次由十元至二十元

保嬰科：凡病兒或體弱兒童，均分別收容，特別照料，代為撫育，收養收費從廉

肺癆專科：新添大宗肺癆藥品，醫療器械，特設病房，空氣清鮮，光線充足，收費特別低廉

戒烟科：祇收藥本，義務戒烟，按癮之大小，由三天至二星期，戒斷，用最新注射方法，無痛苦，留院或門診隨意

本院剛由北平協和醫院聘到高女士助理各科診務，女士畢業於協和在院服務多年，對於保嬰科，產婦科，特別專長，並在協和管理之香山肺病療養院，主持一切，該院為華北唯一之肺病療養處所，收容中外肺癆患者，動以百計，故對此疾，經驗之宏富，自不待言，尚希各界注意，為產婦之臨盆，生兒童之餵養保健，如願詢問者，請駕臨本院，當負義務指導之責，再關於

陳院長鳴岡謹啟

強精壯陽　瑞士保羅醫學博士發明

神垂爾藥片

用最高貴藥品配合，是世界補腎藥大王，有各國醫家試驗證明，功效甚為準確。

主治：無論男女生理的或心理的情慾不振，陽萎不舉，男女天閹，生育無力，陰虛宮冷，腰酸腳軟，腎虛滑精，酒色虧甚，精關不固，手淫過度，頭暈目眩，先天不足，及生殖器發育不全，一切性的障礙，如按量用之，保獲神效。

青島總推銷處：膠東大藥房，惠東大藥房，金星大藥房，井上誠昌堂藥房，長春堂大藥房，延春堂大藥房

瑞士奧爾羅夫大藥廠出品

中國總經理上海明孚洋行

華北總經理 青島陵縣路大豐行　電話六零六零號

天寶銀樓

青島市有悠久之歷史……膠州路

電話：二三四四號

專售古煉上字十足赤金，足色紋銀，精製金銀首飾，中西器皿，採辦翡翠，珍珠，鑽石，鑲法新美，取工低廉！早博各界好譽！無待贅述，如承惠顧！請認明（三星商標）庶不致誤！

今日十足赤金　售出每兩九十八元　收進每兩九十元　紋銀每兩一元七角

阿司匹靈確能立治頭部疼痛，請服拜耳……商標之阿司匹靈，庶不致悞

拜耳　拜耳大藥廠

A-35-2

◀校學舞跳授教▶

DANGING STUDIO MISS L. SARNO FOX-r
. WALTZBLUES. TANGO, RUMBA .
166 Chung ShanR oad (meN36)

本校專門教授男女跳舞，欲學狐步舞（字為氏舞擺戈舞，却爾斯登舞及單步舞，雙人舞）均用最新法教授，并有西洋女士擅長鋼琴，如有願學者，請至中山路三十六號，挨洽蘇爾女士，由湖南路四十五號遷至中山路卅六號

力士香皂

潔白香濃，日用洗濯，能使肌膚細膩，容貌秀麗，故中外明星，十九愛之，品質既高，價格特廉。

利華皂粉

郵票八分可得二大贈品

請剪下此券，填明姓名住址，附郵票八分寄天津郵政信箱第十三號，即可得力士香皂及利華皂粉各一份，如附郵票五分，祇得任擇一種（來信指明）

姓名
住址

（青時）

婦女外用　下治丸

婦女病不吃藥能根治

用下治丸後，見積病化下。收效速，用量少，無論輕重赤白帶下，腿酸腰痠，肚脹腹痛，癥瘕凝積，甚至不能行動，或子宮寒冷，月經停閉，久不受孕者，用後准見奇效，使腹內積病化成膿塊流出！輕者一盒，重者三盒。他若婦女經閉，面黃肌瘦，飲食少進，產後諸症，用之尤有特效，否則可以原藥盒皮函寄本社，證明退款，▲影印功效證信錄及詳細說明書，請向各經售處或函天津本社索閱，如能證明該證信錄內函件有偽造者，願受罰千元，本藥曾經天津市府化驗，實業部註冊　△定價每盒一元二角

青島總經理　海關後金鄉路廿一號太和春老藥房

▲經售處東鎮歷城路天和堂，東鎮台東四路及滄口大馬路同義堂△濟南普利街東屯藥房△天津特二區壽安街

素波製藥社啟

美女牌葡萄乾

美女牌葡萄乾。純係選用美國鮮肥葡萄晒乾。清潔衛生。味極甘美。內含鐵質。補血強身。兒童食之。得益尤大。以製茶點或款客。均甚名貴。用作禮物。最受歡迎。購時務請認明美女牌商標。庶不致誤。

各大公司及食品店均有出售

中國總經理　美國葡萄乾公司　上海廣東路五一號

第一補血妙品

驗街

哀玫

王老頭子憤地憤兩手捧了個簸箕，嘴裏一面咕嚕着，拋些垃圾揚到街的當心。

「行動就使性子，難道不怕吃虧麼？一會老總就來驗了」。他的老妻帶了驚惶又似怒的對他說。

「算什末？！整天驗街！」他稀疏的黃的鬍子顫抖着，「整天驗街！街是我的末？我為什末天天打掃？要乾淨末？拿工價來！」他用力把簸箕往地下一摔，坐在櫃台邊，拿起烟管，連劃火柴時也不和平常一樣。他實在憤怒極了。

老妻只得很和氣的勸慰：「那一家不是這樣啊！凡是靠街住的？！能和那些糾糾的老總鬥氣嗎？他們奉着上頭的公事。街靠着誰家，誰家就得打掃。況且咱們開店的，門前頭乾淨些不更好嗎？就是公安局不天天派人驗街，勤打掃也是少不了的……」

「這個拋下一塊瓜皮，那個掉下個爛果子，街上來往多少人？誰說清是誰把街弄髒了？在咱門口就必得是咱弄的？前天一個集，早市，鬧得遍地是葱根子爛菜，咱打掃了；昨天趕大集，亂七八糟，打掃了，又弄髒，又弄髒：我正掃了三遍，末了，老總——那畜狗劈臉一場罵……」

他吸一口烟，看看老妻，「整天驗街，哼！綁了我去槍斃了我……」隨着他口的忽張忽合，一節節的煙噴出來。

他的兒子從外面走來，聽了他的幾句話，並看出他從店裏揚出去的垃圾去的痕跡，公安局咱能惹得起？昨天那兩個衛生巡警不是來吵了一陣末？倘再像那日的少貼了印花，罰起錢來。有什末法子？……」於是兒子拿了掃帚去掃街，老頭子更感到衛生巡警之可恨。

「前幾年的時候，每天都是局子裏的清道夫掃街，不知為啥如今……」沈默了多時的夥計忽然從工作中抬起頭來和掌櫃的——王老頭子說。

兒子拾起剛才被摔的簸箕，把掃成堆的垃圾收起端着走向牆角邊的廁所。忽然聽着街上吵起來了：

「怎末的？和你們說過不只一遍了吧？為什末老是不打掃乾淨？這是上面的公事，並不是我們硬派……」聲音是老頭子聞而辟易的昨天衛生巡警的噪聒。

「是！是！明白！實在因為沒得閒……」是鄰家張聯山的聲音。

夥計便放下工作到街旁，老頭子站在夥計的背後。兒子則去調和。

「那不成！不能用這種話來應付！」衛生巡警好像真生了氣。說完這句話，馬上豎了嘴。

「老總！他一時忘記了……」王老頭的兒子對了衛生巡警臉微笑着說。

「是！是！一時忘記了……」張聯山的眼看着衛生巡警又轉向給他調和的人。

「實在不用吵鬧，如果不嫌遲，我可以幫忙」，王老頭的兒子說着跑回店去拿掃帚。

衛生巡警向有餘怒，王老頭的兒子，已在替張聯山掃街了，

「哼……」老頭子只在鼻子裏響了一聲，他實在無話可說，老妻的勸慰，兒子的舉動，夥計的感慨，使他嘗到種難堪的悔恨與悲涼。

因為視線無意地與巡警相碰了「裏面坐一會，喝茶啊。」王老頭子于是滿臉推了笑這樣的招呼。

「不煩瘂了！」衛生巡警一面說着臉上也堆着笑。

幹一下試試

寰球博士

這一月的日子，可說是過得馬馬胡胡，眼也跳，心也翻筋頭，坐臥不甯，想着這麼辦，還想那麼辦，老拳飽吃了一頓，總是大便不下來，所放出來的，只有一個個的屁，唉！眞使我難受的要死，明晃晃的拳頭，幾時還他們。

有的朋友說：「你暫且別心慌，忍耐着，以後自然有機會去……」他們又說：「自古英雄豪傑之士，那一個不是受痛忍辱，以後才得成名，叫後世人讚美？」我查了查「史」和「紀」，不錯，有，並且還不少；可是他們的忍痛受辱，差不多都是環境的關係，並且他們都是滿腹經綸，智謀兼全的大丈夫，指望着成名立業，上史載紀，流芳於萬古千秋，對於無賴小人，無計較的價值，因此那些小人們的良心發現，也能諒解一個「老實人」，不再去侮辱了；其實那些英雄豪傑，他們是眞老實嗎？不見得吧！

我呢！論學問：是一個剛出「人之初」科的童生，論智謀：只知「吃飯睡覺」：料想也不能上於史而載於紀，並且那些無賴小人，還在罵「混伕」！我如何能忍受得了呢！假設我忍受着，不去計較，就恐我這學問智謀，能夠成大事，立大名，享大福嗎？況且我還不指望着上史載紀，就是指望也不成功，依我想，就是幹！幹！鎮靜忍耐終於無用，那些無賴小人，他們絕不會諒解你是老實人，不再欺負你；不妨幹一下試試，雖不能旗開得勝，就是鬼甲逃歸，亦落到個玉碎，不為瓦全，表示點勇氣！最後的口號是：

幹一下試試！

反正受欺負。

啓事

半老徐娘，猶有少心，因半老丈夫在滬，久感寂寞。昨晚赴明星觀影，藉遣素懷；舊約新盟（昨晚明星上映舊約新盟片），頗受感動！歸來輾轉床第，寐不成寢。今日頓感不適；故漫談暫停一日。老東西春心不死，待怨誰來!?

代庖人手啓

保留版權　嚴禁轉載

第六回　噩耗傳來東伯侯宦布獨立　戰端乍起朝歌市飽受虛驚

（一四二）

而且，最新式的高射砲至多射高一萬三千米至一萬七千米，大王所有的高射砲大概也不過射高一萬米。但申公豹的翻天翅升高的力量，據小臣推測當在三四萬米以上。我們的高射砲，豈不是變成無用的東西？」桓楚道：「明天，申公豹萬一來青州轟炸，那將如何是好呢？」哪吒道：「今天晚上，我們就應該想個救急的辦法，以免明天有意外的事變，急抱佛腳。」桓楚道：「是啊，可是有什麼救急的辦法呢？」哪吒道：「請大王立即頒布緊急命令，將城內所有機關及全體居民當夜還居城外。明天申公豹飛來，他一定以青州城為轟炸的目標，我們大家都搬到城外去，可以免受重大的損失。據小臣推想，申公豹的翻天翅祇能高飛，並帶不了多少笨重的東西，因為翻天翅並沒有放置笨重東西的地方，至多在鋼板底下帶四個五十磅重的炸彈罷了。所以，他縱然來青州轟炸，也沒有多大的危險。」魏賁道：「我們尚有十架作戰的飛機，明天申公豹飛來的時候，我們拚命的和他抵抗一下，不見得就非失敗不可。」哪吒道：「抵抗倒是應當的，不過也是徒勞無功。因為我們的飛機，至多也不過飛高六千餘米突，可是翻天翅的飛行高度比飛機超過數倍，速度又超過數倍。而且，翻天翅的全身較為短小，升高到一萬米的時候，就算你架上飛機也不容易看見他的形影。」魏賁憤慨的說道：「無論如何，明天也要和他拚一拚，勝敗算得什麼，總算我們還有點血性。」李靖道：「這個還不是要緊的問題，我們還是趕快往城外遷罷。」桓楚道：「是的，李祕書長作一個緊急佈告，叫老百姓安然還居城外，勿相驚擾」。

別離

勞拾矣

天已亮了，東方一隅的山尖上，浮出了幾點朝霞，蔚藍天空浮着一層薄雲成了淡藍的天空。還隱隱的看出幾點星光，蟋蟀在院子裏唱着歌曲，我在走廊間手扶着木欄干，望着遠處的綠葉陰陰的樹木，都新鮮的非常，大自然的一切景物，在這晨光裡看起來，眞是好像一個天眞爛漫的小女孩。

隔壁的鐘報告我六點了，我偶然想起一件事情，趕快的跑進屋來，敲着西邊的間房門說道：「梅白！梅白！今天你不是要走？昨天你告訴我叫我叫你，六點了起來吧！」

門開了，梅白匆匆的出來；他好像還未睡醒，擦了幾下眼珠，隨口說道。

「早，不晚。赤民！請你幫我打舖蓋，好嗎？」

「自然可以。」我很堅決的說。

「我恨不能一刻就到北平，我心急了，赤民！你替我着急嗎？」他目視着我說。

「我也替你急。」我無聊的說。但是又一方面我也很不願意的離開親愛的朋友。

「哎呀！」健秋也跑過來說。「我也不願意啊。」同時他臉上似乎有點苦意了。全室的空氣漸漸的又歸寂靜了。

我進了梅白的屋，駱方已穿好衣服立在牀沿上等着我，駱方是梅白給我介紹的朋友，所以我也認的。他一見我進來，便和我握手，說了一聲「早起來了。」

「這是一句最普通的言語，早晨時必定要用着的。」因為用的慣了，自然而然要講的，我也答應了他，便開始和梅白打舖蓋。健秋也和駱方整理箱子。

默然了一回，便一同到外邊的飯舖去吃飯。舖蓋打好了，箱子也裝好了，我們四們人，相對默然了一回，便一同到外邊的飯舖去吃飯。

一個內外兩間的大廳裡，內間有兩張很潔靜的桌子，桌子上有花紋的桌布，外間的大廚裡放着碗筷等——這是一個飯舖的裡面，一望而知了。

飯廳裡面，頓時間充滿了雜沓的聲，進來了三個穿制服的，佔了靠近窗戶的那張舖着花布的飯桌，我和健秋對坐着，梅白和駱方對坐着，四個人佔起了靠近牆的那張舖着有花紋布的飯桌，他四隻眼睛，着我們四隻眼睛在發光好像傷心的事。接着飯夥拿過來了四個小盞，四雙紅油漆筷，放在我們四人面前，又拿過來了四塊白紙是擦小盞筷子用的。

「這是最後一餐了，大家大吃而特吃一頓，留個紀念吧。」駱方掘着筷子說。

「有什末紀念呢？」駱方我問你下午你和梅白來不來。」我急問。

「可說不定，或者也能來，到那時看吧！」駱方這樣的回答我。

「我決定……」梅白才待開口；被外面飯夥聲，「開飯了。」打斷了。接着進來了一個人下身繫着圍裙，這是飯的叫菜湯滾在身上的。

舖花紋布的桌子上，擺上了三盤菜，當中還有一碗大湯，接着又上來的饅頭稀飯，四個人沒有一個先吃的。

「吃呀，你們怎末不吃，我和赤民不走早吃晚吃是一樣，你們兩個不早吃，就誤了車，我是個領袖者。」健秋說着，吃了起來，我們三個也就吃起來了。

吃了早飯，回到住處，把行李用洋車拉着，我和健秋去送他；我們四人都是步行，到了車站，火車來了。

梅白駱方約着我兩個的手說：「赤民！健秋！別了！天長地久，後會有期，」說完了，進了站，我和健秋也回來了。

「那不成！不能這種話來應付？」衛生巡警好像眞生了氣。

「老總！他一時忘記了……」王老頭子的兒子對了衛生巡警的臉微笑着說。

「是！是！一時忘記了……」張聯正的眼看看衛生巡警又轉向給他調和的人。

「實在不用吵鬧，都是……如果不嫌遲，我可以幫忙。」王老頭的兒子說着跑回店去拿掃帚。

「哼……」老頭子只鼻子裏響了一聲，他實在無話可說，老妻的勸慰，兒子的舉動，夥計的感慨，使他嘗到種難堪的悔恨與悲涼」

兒子抬起了剛才摔破的簸箕，把堆成的垃圾收起，端着走向牆角邊的廁所倒下。

雌黃外史

特約　長篇

八里莊人著

（六十）

汪洋浩瀚的大海，淨淨的沒有波浪，遠遠的噴起了兩股水。周公說道：「這是東海龍王出巡四海的情景，噴水的那是炮魚。」我只「哼」了一聲，表示知道了意思。炮魚越走越近，噴得水越高，這時便聽着激起水的聲音了，和擂鼓一般。在這炮魚過去之後，便是各種形式的大魚，在那幕上已滿了這一類的動物，接着有是蝦蟹，再便是黿鼉之類，數目最多，個量亦大。可以說質的方面和量的方面都是很驚人的。

最後是一架轎，偉大得很，裏邊坐了一個古裝的人，面貌是有刻畫不出的凶惡可怕。執了笏，端坐在裏邊，一步水族的進行，行列均極整齊，而且沒有左顧右盼的，紀律可欽可敬，周公道：「那便是龍王，那便是敖廣，你瞧他多麼神氣！」我微微的笑了一笑。

這時在銀幕上仍然是一片海，海水慢慢的分開，分到極深，看見了海底下的砂地。展開，展開啊！光明，光明的水晶宮闕，呈現在我的面前，門窗戶牖，天衣無縫，突然映出會議室來。有百多個似人而非人的人在那裏開會，是開會的形式，大概是當然在開會了。

在台上一個人，穿的衣服是帶有花紋的，大腹便便，手足却短小，二目有綠色光，頭却得小可憐，聲音却像洪鐘一般，周公道：「這就是水府的元丞相！」我笑了，真的元丞相就是這樣一副尊容。

一個新聞記者的日記

（十五）

覺生

七月十五日

這幾天來，鐵展會好像抓去了我的靈魂，每日一次，成了照例的文章。今天上午九點多，又去了，在會場上遇見了鼎鼎大名的坤伶×××，她不認識我，但我却十分認識她，我向她要像片，她照辦了，我又求她簽字，她也照辦了，我感覺有莫名的暢快。

因為十點鐘，體育訓練會講習會討論會同時在山大開幕，所以我在鐵展會不久，便上了山大參加開幕禮的，有王正廷和各體育界名人，及學員共三百多人，正在開會的時候，沈市長忽然出會場走了，直到十一點半沒回來，於是宣佈散會，十二點我回報館來，才知道汪院長來了，沈市長離會場是到滄口飛機場去歡迎，聽說汪院長下機時，是用担架床抬下來的。向市內走是用市立醫院救護車載着，不用說院長是有很重的病，所幸還敢坐飛機。

吃完飯後，我心裏老是懷念着，在路上拾的那一封貼足郵票未發的粉紅信箋，待我拆開一看，信稿是這樣的：

「媽！我榮幸極啦！這個消息要告訴了你老人家，你一定會喜得三天不吃飯，兒以為這是光宗耀祖的事情，你老人家且聽我說：是十五日的上午，一個馳名全國的女戲子，我在鐵路展覽會遇見她，她親手遞給我一張四寸半的像片，並且親手簽字，媽！你看這不光宗耀祖嗎!?親愛的媽，自有生直到現在二十三年，北平南京我也去過，還沒過上這麼一次哩！媽！我高興極啦！我歡喜極啦！」

春雲集

鴛鴦譜題詞

諸城邱湘若著　海曲曼彝輯錄

（續）

扶偏為正，樣不翻新；由仄入平，貴惟仍歸。夾赤兔於轅門，奏凱還朝，倏鶯銜而縱響，怒青蛙于鼃井。泉流甕飲，更鼓腹而昂頭。盤桓無定，睬鵬堪傷。千嬌百媚，現花姑子之眞形，一擊三通，服毛將軍之絕技。

有緊無鬆，散香雲之縷縷；怯迎怕送，亂芳草分茸茸。子規夜啼，乞憐柳絮之風；吐宇偽春，爛帶梨花之雨。鴨嘴與鳳嘴爭春，鱗角共蛾眉競醉。精舍全融，仲靈吸髓；情關眞冊，粉黛銷魂。

「未完」

沒有這回事

（七十三）

司馬遁

八大軍區司令部的將官，一回上了當日亡國號的大鯊魚皮船坐了一個大圓圈。

「今次我們雖然是打了敗仗，可是一般的將官沒少一個，都是赤膽忠心誓死不降的良將官，我們應該大擺宴筵慶賀。」天上難找說：

「好！我也是看着應該慶賀一下，」地上難尋說着，從天上難找那萬寶袋裏拿出了精緻好看的器皿來擺了一大堆，又分開每人面前守着一個酒杯，又拿出了香甜美味酒來，大家在一塊兒痛飲。

「怎末少着六個師長。」地下難尋突然這末問。

「唉！不用說了。我的第一師師長曲曲白，被亡時久的騎兵包圍生擒去了。」第三軍區司令部的司令米米冲這樣的說。

「我部下第三師師長，故士文是勇敢善戰不滿二千人馬帶着個山頭，和亡時久第七軍相持三晝夜。亡時久的七軍軍長柳絲者，沒把他看到眼裏，派了一旅人，在大砲機槍掩護下衝鋒滿去，被他一個石頭蛋都打回去了。把柳絲者來氣極了，把砲兵集中過來，閉閉的包圍了山，不管消耗砲彈多少，祇為爭氣，儘着上面，不知死活的射擊。數百尊大砲，射擊了一夜，把那座軍區司令部的山嶺，炸的無影無形了。可憐我那三師師長故士文，和那二千人馬，一回變成砲灰和那山尖同歸於盡了。我幸虧他這一死，抵消了柳絲者一部分兵力去，才逃出了重圍，」第四軍區司令彭水才說。

敝公司現有
（一）倉庫兩所坐落大港交通便利
（二）小樓兩所各三間上下水道齊全坐落黃台路地點清幽最合住居之用
（三）尚有其他雜院各房按間分租坐落西藏路芝罘路并蕪湖路有樓房一所租價從廉如欲租者請向
美商中華平安公司接洽　無任歡迎
泰安路五號　電話五零六二號
本公司兼辦水火保險

秋薄花呢
裁製男女中西衣服無不相宜
制服呢　秋大衣呢
特請高等技師代做西服，制服，大衣做工精密交件迅速
▲秋夜天寒請君購用▼
海京毛毯
標準襯衫
一，原料精細　二，顏色不退　三，尺寸合體　四，定價低廉
天津海京毛織廠青島經理處
元成商行
中山路六十三號

興業地產公司
本公司營業要目
一，房地產買賣及代理
二，代辦登記過戶
三，房地產抵押放款
四，代辦一切信託事務
五，介紹建築工程代辦估價設計
六，代收房地租金
七，代理水火保險
地址　中山路大陸銀行三樓
電話　五五三三
電報掛號　三〇〇〇

歇業聲明
啓者敝店准於本月二十二日結束所有欠外各帳統於二十一日以前清理當祈各往來家刻日來店清算償還過期不侯幸勿自誤特此聲明
冠縣路一一二號巴樂四酒店啓

遺失會單
萬國儲蓄會第三三七九號戶名王斌臣會單業已遺失除向該會掛失外特再登報聲明作廢
王斌臣啓

遺失會單
萬國儲蓄會第四五二八六號戶名于雲海會單業已遺失除向該會掛失外特再登報聲明作廢
于雲海啓

招生廣告
本校為養成學習精通日語人材起見自特設日語專修科以來畢業學生已達千餘名邇來因鑒於中日兩國合作和平與時勢之要求似有更加研究之必要故特組織日語專修科凡志在悉心研究語學者不論男女速來報名可也
學科．中等科　初等科　翻譯，讀本，會話，作文。
（開學日期）十月一日
（報名日期）自九月一日起至九月二十九日止
青島學院實業學校
館陶路八號
電話三三〇五號　四二二九號

新樓出租
茲有坐落華山路門牌六號新建樓房一所房間適宜光綫充足浴室澡盆及廁所內帶磁水箱大便器等衛生設備均係西洋上等物品花燈自來水冷熱水管一概齊全院落寬敞風景幽美如有租者請賜接洽為荷
接洽處美化營造廠
住萊蕪一路廿號
電話四二〇五號

出讓廣告
茲有唐伯虎美人眞蹟圖及文徵明山水眞蹟圖九幅今願出讓如有欲購者請至四方市立診療所接洽可也

遺失聲明
啓者敝人前領租郎縣路五號地已建三層樓房兩所旋遺回據十二年呈請給照修復此圖及使用照遺失除向工務局呈請補給外合亟登報聲明無論華洋人等拾得概作無效特此聲明
李守遠啓

介紹英文良師
李君汝三研究英文二十餘載曾任大學英文講師并為英文雜誌報紙撰稿有年現擬於公餘之暇教授英文凡願初學補習或研究英國文學者請於每日午後八時至九時親至龍山路三十九號接洽可也

遺失房圖及建築使用執照聲明作廢
逕啓者敝人在本市淄川路五號地原有倉庫房一處附地皮二六零方步五四七所有房圖及建築使用各執照均已遺失自登報聲明後該項文件無論何時發現概作無效呈請工務局另予補發外特此登報聲明
李守遠啓

遺失使用執照聲明作廢
逕啓者鄙人置有本市肥城路第九號私有建地五百零六方步六四零上建築四層樓房一座曾於二十一年間在院內平房七間之上增築樓房七間奉工務局發給使字第一六四八號使用執照一紙業經遺失為此登報聲明以後該項文件無論何時發現及落於何人之手概為作廢除呈請工務局另予補發外特此登報聲明
業主劉星山啓

遺失聲明
啓者敝號自用脚踏車一輛號碼一三七八三號一時不慎被人竊去除呈請當局註銷外特此登報聲明
謙泰祥啓

遺失聲明
敬啓者敝於八月二十日遂神戶船裝來木料十三件一號提單一張經海關蓋印後將該項提單及海關放行單一併遺失嗣後無論何人拾得概作廢紙特此聲明
青島寶祥商行

上海飯店
本飯店精製西洋大菜開幕迄茲將數載多承各界贊許惠顧殊為感謝現因時屆夏令尤宜注重衛生故本飯店不惜重費新建寬大廚房刷新餐室並加聘著名庖手烹調精美合味較前尤為道地以答諸君之雅意承蒙惠顧特別歡迎
湖南路（中山路）三十五號
電話五九〇一號

法學周刊

第二卷第四十九期
(今日星期出版)
編主 于世琦律師
〈通訊處〉
熱河路二十七號

徵稿

一、本刊公開，歡迎投稿。
二、本刊文字務求淺顯，作品以關于法律，政治，經濟之問題爲限。
三、來稿須繕寫清楚，加註標點，稿紙不得兩面並寫。
四、本刊對於來稿，有刪改之權，無論登否，特經約，概不退還原稿。

勘誤兼答高彬君

本刊上期解答，誤被手民脫落，殊深慚仄，茲將答案補列於下，至實疑各問題，請查上期原函，當可明瞭也。編者識：

答一，民事調解，不限定債額多寡，債權人均得向主管法院聲請。

二，請求調解，應用正式狀紙，并繳納聲請費七角五分。

三，來函所詢，事實不甚明瞭，暫不答覆。

四，官有地保用權，無論讓渡與否，均應向法院登記。

答王仁君

于律師大人惠鑒，茲有下列疑問祈賜解答，是爲至盼。

一，因債務糾紛，經兼理司法之縣知事判決敗訴後，訴訟標的逾千元者，第二審上訴，宜在烟台進行，抑宜在濟南進行，若不在烟台高等分院上訴，直接到濟南高等法院上訴，是否合法。此上

公綏

王仁謹上九月十二號

答，查民事訴訟二審管轄範圍第一審判決，即予註明，自本年七月一日實行三級三審制，各地遍設分院，二審訴訟，即勿庸到濟南矣。

答曲純之君

世琦先生閣下久仰法學洪深，尤能以學指導於人，寄生社會，人士受益非淺，鄙久離都市，寄居鄉村，今新法權執行以來，多有不諳律尖，心欲購種於法學研究有水準之書籍，公餘之暇，以備考察之導線，請示書籍名稱，何處代售價格若干。於時報法學週刊上是荷。感甚。草此順祝秋祺

曲純之謹詢九月十四日於高密路

答

書名及類別	著者	價目	發售處
刑法			
刑法原理	郗朝俊	四元五角	商務印書館
新刑法原理	趙琛	二元四角	中華書局
中華刑法論	王覲	三元三角四分	北平朝陽學院
民法			
中華民法總論	胡長清	三元六角	商務印書館
民法要論總則	余棨昌	二元七角	北平朝陽學院
民法要論物權	同上	二元三角三分	同上
民法要論親屬繼承	同上	二元六角三分	同上
民法通義總則	陳瑾昆	二元七角	同上
民法通義債編總論	同上	同上	同上
民法通義債編各論	同上	同上	同上
繼承法要論	郁嶷	九角	同上
親屬法要論	同上	一元二角	同上
商法			
契約法論	胡長清	二角五分	商務印書館
公司法要論	李浦	九角	北平朝陽學院
保險法要論	同上	七角	同上
海商法要論	同上	八角	同上
票據法要論	同上	同上	同上
交易所法	孔滌菴	四角	商務印書館
刑事訴訟法			
刑事訴訟法通義	陳瑾昆	三元	北平朝陽學院
同上	徐朝陽	一元三角	商務印書館
刑事訴訟法集解	鄭爰諏 朱鴻達	二元二角	世界書局
民事訴訟法			
民事訴訟條例釋義	石志泉	四元八角	北平朝陽學院
改訂中國民事訴訟法論	邵勳	五元六角五分	同上
中國民事訴訟法論	施霖	一元五角	世界書局
民事訴訟法集解	李鴻遠	二元	同上
國際法			
平時國際法	鄭斌	四角	商務印書館
戰時國際法	同上	四角五分	同上
中國國際私法論	唐紀翔	一圓四角	同上
國際公法	周鯁	一圓三角	世界書局
國際私法	阮毅成	一圓二角	同上

上列各書，一方趨重學理，一方例舉事實，兩可有事半功倍之效；惟我國法系，遠效歐美，近法東瀛，張冠李戴；削足適履，頗不合乎國情，故研究法學及法律實務者，均感有不便；然國家制法，關乎公益，不能因一二人之私肌，即爲遽予變更，所謂爲法受過者是。茲承曲君函詢研究法學專書，僞者竊搜冥想，總未獲得善本爲初學之津梁，因就平日所記雜糅數種，雖不能許爲名著，要亦爲近今僅見之參考讀物。蓋法律爲社會科學之一，我國科學尚在幼稚時期，一切科學均未獨立，而法學猶爲不完，故承學之士，欲尋善本以資研討，實屬不易。他如上海會文堂法學編譯所，大同書局，及北平好望書店所出之法學書籍，並坊間印行之六法全書，均可購閱，若欲研索眞理，非熟讀外國文字(原本)并兼通國情社會風俗習慣及國家之歷史，不能得其彷彿也。因詢及法學書籍，聊書積素於右，若能學而習之，亦可以玩味深索，畢生受用不盡矣。

答蘇晝堂君

于世琦大律師台鑒：敬啓者，敝人市外浮山所村二二〇號，久仰大名與社會主持公義，言論正大，與商民造福，未獲示教，敝人係農業。閱時報戶者一份子，本村本月二三四五號演戲四天，因此加一批評敝人係一租人，不識字，不明理，不諳法律，本月十一號，將本村演戲始末，作成一粗稿，投與時報館該稿題文所謂來件，至今未從刊出，今請求貴律師將來件，加一批閱，是否於法律有關，或者手續不符，請在法學週刊答覆爲幸，該稿等等來件，確是眞實，倘有一事虛僞，敝人完全負責，倘無關，請貴律師，將該稿轉與時報館，新聞編輯部，或者青光，寫寫頒指示刊出，不勝感激之至矣。

市外浮山所村門牌二〇號蘇晝堂敬上

中華民國二十四年九月十七日

答來函所問各節，如事實明確，即可依法向主管官廳告訴，來件已轉時報新聞編輯部，刊登與否，本刊不負責任，因所詢不在本刊範圍內，故不作詳細答覆。

訴訟須知 (續)

民事訴訟部分

(一)法院之管轄　法院之管轄者，即某種事件該法院應管與不應管也，民事起訴，除當事人以合意定第一審管轄法院外，須向應管之法院爲之，就最常用者略舉如下，(其詳見民事訴訟法第一條至第三十一條)(甲)通常之民事訴訟，由被告住所地之法院管轄之(民事訴訟法第一條)例如原告住在上海，被告住在漢口當向漢口地方法院起訴，不應向上海地方法院起訴是也。(乙)婚姻無效，或撤銷婚姻與確認婚姻成立或不成立，及離婚，或夫妻同居之，專屬夫之住所地或其死亡時住所地之法院管轄之(民事訴訟法第五百六十四條)(丙)因不動產之物權或其分割或經界涉訟者，專屬不動產所在地之法院管轄之，(民事訴訟法第十條)所謂因不動產之物權涉訟者，例如確定物權存否之訴是也，所謂因不動產之分割涉訟者，例如以訴請求分析共有之不動產是也，所謂因不動產之經界涉訟者，例如以訴求定不動產之界線或設置界標是也，所謂其他因不動產涉訟者例如關於不動產所受損害之賠償涉訟是也，(丁)對於生徒受僱人，或其他寄寓人，因財產權涉訟者，得由寄寓地之法院管轄之，(民事訴訟法第四條)所謂寄寓地者，指寄寓較久之地方而言也，(戊)對於設有事務所或營業所之人因關於其事務所或營業所之業務涉訟者，得由該事務所或營業所所在地之法院管轄之，(民事訴訟法第六條)所謂事務所者，例如會計師醫師律師之事務所是也，所謂營業所者，例如商店工廠是也，(己)因遺產之繼承，分割特留分或因遺贈，或其他因死亡而生效力之行爲涉訟者，得由繼承開始時被繼承人住所地之法院管轄，(民事訴訟法第十八條)所謂被繼承人者，例如繼承人之父或母是也。(庚)共同訴訟之被告數人，其住所不在一法院管轄區域內者，各該住所地之法院俱有管轄權，但如數被告有共同之特別審判籍者，不在此限，(民事訴訟法第二十條)所謂共同訴訟者，例如甲南京人，乙上海人，丙漢口人，共同欠丁借款，若向南京法院對甲起訴，則牽連乙丙二人，又或向上海法院對乙起訴，則牽連甲丙二人是也，所謂數被告有共同之特別審判籍者，例如數人合夥開一店舖，各股東均以該店舖之業務欠人之款，則其店舖所在地即爲各股東之特別審判籍，如對之起訴，應由該店舖所在地之法院管轄是也，(辛)同一訴訟數法院有管轄權者，原告得任向其中一法院起訴，(民事訴訟法第二十二條)所謂同一訴訟數法院有管轄權者，例如因被告有侵權行爲提起訴訟時若行爲地並非被告住所地，則既可向行爲地之法院起訴，亦可向被告住所地之法院起訴是也。

(二)推之迴避　訴訟進行中，當事人如以該推事有依法應自行迴避之情形而不自行迴避者，不問訴訟程度如何，得詳舉其應行迴避之原因並加以釋明隨時向其所屬法院聲請該推事迴避，若認該推事有執行職務偏頗之虞，則必在該訴訟未爲聲明或陳述前，始得詳舉其應行迴避之原因並加以釋明向其所屬法院聲請該推事迴避，如已就該訴訟有所聲明或爲陳述者，並應釋明其迴避之原因發生在後或知悉在後之事實，(民事訴訟法第三十二條至第三十四條)

(三)訴訟之參加　訴訟參加者，就兩造之訴訟有法律上利害關係之第三人爲輔助一造起見，於該訴訟繫屬中，得參加於該訴訟之謂也，例如甲爲債權人，乙爲主債務人，丙爲保證人，甲向乙提起訴訟，丙因有利害關係，得輔助主債務人乙而參加於該訴訟是也，惟參加應提出參加書狀於本訴繫屬之法院爲之，且參加書狀內應表明本訴訟及當事人，又應表明參加人與本訴訟之利害關係，且應表明參加訴訟之陳述，(民事訴訟法第五十八條至第五十九條)

(四)訴訟代理人　本人不自爲訴訟行爲，或委律師爲訴訟代理人，或委任非律師爲訴訟代理人均可，訴訟代理者，謂受當事人或法定代理人之委任而代理一切之訴訟行爲也，至代理權之發生，有由於書狀委任者，即訴訟代理人於最初爲訴訟行爲時須提出委任書於法院以證明之，有由於言詞委任者，即當事人於開庭訊問之時以言詞委任，由法院書記官記明其事於筆錄內，得不提出委任書，無論係書狀委任或言詞委任，均祇有普通代理之權限，若捨棄，認諾，撤回和解，提起上訴，或再審之訴及關於強制執行之行爲，領收所爭物等重大事件與本人之利害關係較鉅者，則非有特別委任不可，(民事訴訟法第六十八條至第七十條)於此有應注意者，本人仍須到場，法院認有訊問本人之必要而傳喚本人時。

(五)訴訟費用及訴訟救助　應繳審判費之數目，各司法機關均有徵收訟費表，即依訴訟標的之金額或價額而定徵收費用之等差，當事人欲悉，何種訟費應繳若干，祇須按表檢查即知，惟繳納審判費時，須向收款處索取收據，並須核對收據上所書之數目是否與所繳金額之數目相符，以便於勝訴後可持此項手據以個回原故之費用，蓋以訴訟費用，將來須由敗訴之當事人負担，(未完)

小兒驚風之病理與(保嬰丹)

急驚及慢驚(痙攣與虛脫)是小兒之最危險症，小兒之死亡原因，多屬於此症，故古今中外之醫家，對於小兒驚風症，莫不加意研究，然而回顧往昔，則竟因此症之一誤而慘酷之史跡，遂幾千萬之生命，不惟中國有如此慘史，即歐美諸國醫學史上，亦以訛傳訛，一誤再誤，猶未注意，其間獨具隻眼，能發揮正論者，喻嘉言陳飛霞二氏主張之學說，以爲小兒驚風一門，嘉言曰，小兒臟腑柔嫩，理不密，易感寒邪，是古人之偶立驚風之名目，後世之小兒受其害者，不知其幾千萬人也。

按中國古醫書，指小兒之神經症攣現象，稱曰「驚風」，後之諸醫家因襲其說，皆認以一種獨立疾病，更分爲「急驚風」「慢驚風」二種，而現代科學的醫學，則素無此種病名以其非一種獨立的疾病，不過其他疾病之一部分症狀故也。今以科學的醫理解說，則小兒因營養障害，胃腸內惹起病的異常醱酵，因此胃腸內之蛋白質，分解爲有毒性產物，或於腸內發生之毒素，刺激腸內之知覺神經系，因此亢進其影響波及於神經中樞，遂壓迫腦髓，而發高熱，或因腦膜炎之發生，遂呈神經症狀，而漸次分爲急驚風與慢驚風，現代醫學之任務，凡小兒急驚風，吐乳，腹痛，泄瀉，疳積等症，須供給活性的營養，以治療營養障害，並除去胃腸內之有害物質，而補充營養，即可根本除去其原因，…

(保嬰丹)專治小兒身體虛弱，四時傷風，及發熱，咳嗽，吐乳，腹痛，泄瀉，便秘，不消化，夜啼遺尿，麻疹，濕疹，驚風，一切胃腸疾患等症，藥到病除，有不可思議之神效。

佛光牌科學國藥保嬰丹定價每瓶洋六角正

月經不調則百病叢生

▲婦女身上大事▲愛他的男子更當注意
▲中國歷史的靈藥▲科學製造功效更大

內經云，「女子二七而天癸至，任脈通，太衝脈盛，月事以時下」，天癸係我國先醫之所謂內分泌物Hormon也，而非指經血，蓋內分泌學說，即現代醫學上所發明創道者也。婦人每於月經來潮前，其子宮之內粘膜，生理學上所謂卵子容易棲著於此粘膜部，…

一，(佛慈當歸素)係選擇國產道地藥材當歸，用科學方法提精製造，故其效力，較諸舊式泡製之飲片丸散，確有殊勝之功能。
二，(佛慈當歸素)之醫治作用，專治婦人氣血虛弱，月經不調，經來疼痛，赤白帶下，小腹冷痛，唇口乾燥，久不受孕，宮冷不妊症，停經閉經，及胎前產後一切疑難諸症，有不可思議之特效。
佛慈當歸素大瓶洋二元小瓶洋一元

中風

醫治及預防良藥
(海藻晶)功能預防中風(腦溢血)主治偏枯(半身不遂)及動脈硬化症，血壓增高症，狹心症，風濕骨痛，淋巴腺腫脉(瘰癧)等症，服之無不湊效誠爲我國治療中風之良藥也。
佛光牌海藻晶每瓶洋三元

胃病 肝胃氣痛 惡心嘔吐 佛慈開胃靈

開胃靈係根據我國醫聖張仲景枳朮湯，及人參開胃湯，歷代太醫院祕傳實驗靈方，用科學提精方法，分別試驗，加減調製者，其成分爲國藥神麯，麥芽，人參，白朮，龍膽，砂仁，肉桂，丁香，茴香，乾薑，薄荷，甘草等用理化學的方法，提取其有效成分，拋棄渣滓，而精製成功者，藥性和平，芳香可口，清爽宜人，男女老幼，均易吞服，能增加胃粘膜之分泌，使恢復其衰退之機能，一入胃口，即能消化，服二三分鐘後，即可通氣快活，無論新久胃病，不日藥到病除，▲專治急慢性胃炎，胃酸過多，胃潰瘍，胃擴張，食積胸悶，反胃吐酸，肝胃氣痛，惡心嘔吐，胃口不開，食慾不振，鼓腸腹痛，消化不良，有不可思議之奇效，佛光牌開胃靈大罐一元二角小罐六角

腎虧之病理與(腎氣丸)

素問云，黃帝曰，人年老而無子者，材力盡耶，抑天數然耶，岐伯對曰，(男子八歲)腎氣實，髮長齒更，二八腎氣盛，天癸至，(即內分泌賀爾蒙Hormon)精氣溢瀉，陰陽和，故能有子，三八腎氣平均，筋骨勁強，故眞牙生而長極，四八筋骨隆盛，肌肉滿壯，五八腎氣衰，髮墮齒槁，六八陽氣衰竭於上，面焦，髮鬢斑白，七八肝氣衰，筋不能動，天癸竭，精少，腎臟衰，八八則齒髮去，腎者主水，受五臟六腑之精而藏之，故五臟盛乃能瀉，今五臟皆衰，筋骨解墮，天癸盡矣，故髮鬢白，身體重，行步不正，而無子耳。帝又曰，余聞上古之人，春秋皆度百歲，而動作不衰，今時之人，年至半百而動作皆衰者，時世異耶，人將失之耶，岐伯對曰，上古之人，其知道者，法於陰陽，和於術數，飲食有節，起居有常，不妄作勞，故能形與神俱，而盡終其天年，度百歲乃去，今時之人則不然也，以酒爲漿，以妄爲常，醉以入房，以欲竭其精，以耗散其眞，不知持滿，不時御神，務快其心，逆於生樂，起居無節，故半百而衰也。按腎虧之病理，乃入房過度，汗出浴水，久坐濕地，實則腰背不可俛仰屈伸，故常感腰背痛，即腎虧之標幟也，茲將由腎虧所發生之諸症候，略述如下。

一、腎虧之虛勞　朱丹溪曰，人勞心好色內損腎元者，多屬眞陰虧損，宜用腎氣丸。然而患虛損者，當就其眞陰未枯之時而補養之也。

二、腰痛　腰痛有風，有寒，有濕，有瘀血，有氣滯，皆標也，腎虛其本也。

三、陽萎　現代男子之患陽萎者最多，凡患此病者，決不能享男女天賦本能之快樂，此病之發生，或由於營養障害，或由於精神之作用，或由於衰老，手淫，房事過度，生殖器局部疾病，其原因甚爲複雜。

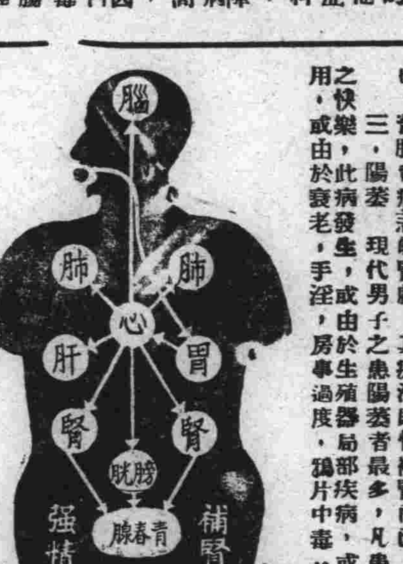

腎氣丸

四、遺精　此由房事過度，手淫等所致，及神經衰弱，分有夢與無夢之別，一得此症，小則身體衰弱，大則危及生命。

五、早泄　此病多於陽萎，其原因概係神經衰弱，性慾過度，及手淫等。

此種病狀，交接時間甚短，因此女子常有不滿意之感，而男子亦因此能達不育之目的，如泄精尤甚者，臨床同寢，先行泄出，或小便時亦泄出精液。

六、性神經衰弱，此病較多之故，耳年來患此病者，有加無減，蓋因生活競爭，而勞心者日多，煙酒濃茶咖啡等之濫用，往往由其父母遺傳而來，或因精神過勞，手淫，房事過度，痛發作，房後疲勞殊甚，皆足爲此病之起原，凡罹此病者，精力短少，時有神經衰弱，蓄少，機能減少，且不時遺精。雖同房而亦無能力，或雖能交接而愉快感覺。

七、小便不利　經云，腎者，胃之關也，關閉則水積，小便不利，腹脹肢腫，氣急，漸成水蠱。或患消渴(糖尿病)等症。

痰喘　經云仲景師曰，虛勞腰痛，小腹拘急，小便不利者，腎氣丸主之。

短氣　有微飲，當從小便去之，腎氣丸主之，再曰，男子消渴，小便反多，飲一斗，小便一斗，腎氣丸主之。

也，經云，故致此病，婦人飲食如故，煩熱不得臥，而反倚息者何也，師曰，此轉胞不得溺也，

熱效。

元醫朱丹溪曰，張仲景腎氣丸，治形體瘦弱，無力多困，腎氣久虛，寢汗發熱，五臟齊損，遺精便血，消渴淋瀝，等症，且婦人血氣虛，而無子者，服之有效。

佛光牌科學國藥腎氣丸每瓶價洋二元正

佛光牌科學國藥腎氣丸　每瓶(服七天)洋二元　每料(服一月)洋八元

上海佛慈國藥廠青島發行　青島　四方路七十七號樓上　各埠各大藥房均有代售

大仁堂 立愈久淋 白濁丸

敢稱治淋神藥服用非常靈驗淋非常速快無論新久白濁下疳尿淋濃漏腎虛老淋常年不斷用過千方百藥不好洗涼注射無效此丸只用一盒立愈大盒四元成年累積有所不同男婦淋病完全可愈小盒二元各藥與市上各種

完全保好　各界證明　一准有效

大仁堂 大婦女 破血丹

病凡婦女血水不昇之病千方百藥治不好此丹只用一付貴病立下血水元氣不傷百試百驗每付三元

此藥專治婦女閉經不通數月不見腹中積病左右塊血成形成疙瘩肚大邪神病死腹內不下一切疑難疾病百病化為

消毒大王一掃丸

此丸專治男女各種花柳病梅毒下疳橫痃魚口痛毒串骨筋痛毛髮不落以及治一切新舊淋症毒花未好打針無效此藥北京各界驗證有特別效驗每盒二元即服此丸其毒立從二便消出一服清楚永遠

調經止帶丸

肚痛赤白帶下之症　一盒保好　常服延年

一盒保好無效退洋婦女白帶久而最傷元氣月經因之不調百病因之而生面黃肌瘦飲食無味有時燒冷腰腿痠痛頭暈每服四角每盒二元服法另有詳單

北京 張氏保肺丸

一切風寒咳嗽等症服此一付立效三付斷根每服大洋一角

潤肺化痰定喘止嗽寬胸順氣立見神效不論男婦老幼年深日久勞傷咳嗽吐痰代血夜不安眠咳嗽不止

婦女常服永保平安安胎種子坤中之寶

調經養血 保眞丹

胸膈滿悶嘔吐惡心食少瀉流血成病左右有塊氣短神疲頭暈血崩晌午後發燒作冷面黃肌瘦不思飲食日輕夜重自汗盜汗身體作病或姑娘經閉乾血癆症服此丸立服立效一切新舊經血不調百病皆治藥到病除常服此丸調經養血滋陰補虛安胎種子最爲女界寶丹服法另有詳單每付三角半打一元六角一打三元外埠除郵加郵二角

專治婦女經血不調月經前經後錯經期腹痛血色不正病塊崩漏白帶下寒流白腿疼兩脅發脹腰腿痛頭痛四肢痠軟咳嗽吐痰喘氣產前產後失調

開竅耳聾丸

不論男婦老少遠年今日耳聾耳底耳痔耳內蟬鳴有風聲或因幼小耳底蓄根或因槍炮驚傷或因腎虛病後失調一切耳竅不通不聽之病用過中外各藥不好只用一小料一元二全料四元

濟南小緯六路北口大仁堂路西

心胃氣疼丸

不論何種心肝胃痛氣疼胸疼肚疼反胃吐酸脇脹腸鳴飽脹痛食入即吐積滯痞塊等症多年老病服用此丸解鬱舒肝寬胸順氣痛疼立止凡由肌餓或忿氣多得之病三付准好每付二角一盒六付一元

青島分銷處

太和春 金口路　萬春堂 高密路　福海藥房 黃島路　孟豐永 博山路　台東鎮威海路泰和堂

各縣代售：坊子 豐記藥局　青州 中西藥房　淄川 金華號　周村 同興茂

大仁堂藥房 濟南小緯六路 分銷處

煙台分銷處：福記銀樓南門大街　外埠函購加郵二角寄信濟南大仁堂　博山東冶實業社稅務街　淄縣衛生堂東關瓜地市街

神內醫院

能使患者心曠神怡立刻即愈並有外籍通華語醫學關於病源問答毫無阻隔於治療上分外便利

本院自開業以來頗蒙各界歡迎對於中外患者之醫治無不盡心盡力治療院內設備完潔使役殷勤看護格外周到隨呼隨到無不應時而來

治療科目：內科　小兒科　皮膚花柳科　X光線科

門診 午前八時至十二時　外診 下午隨診

院長 神內正節　院址 青島德平路十號　電話 四七五七

三鞭保腎丸

特別推銷 大減價

敝堂醫師自願身體醫界即觀察病人生康健之廢敝詳細心研究遍考中西方書費盡無量之腦力經數十年之實驗始製成此種三鞭保腎丸功能補腎水滋陰壯氣血安神志足以助氣力以治腎虧諸症有萬分靈驗諸君一經考驗如有素服中西各種補腎無效之藥者服此丸代之人服之功效立見尤爲腎虧專以誠言感動者也此藥服後有八大特色以證其確效（一）腰痛骨痛服此丸一二盒腰痛即止（二）遺滑精服此丸五六日即可斷（三）心腎不交夜不安眠服此丸七日即輕（四）勞病之人服此丸一月（五）面色紅潤（六）無病之人常服此丸五六日則精神壯健百病不侵（七）身體強壯（八）更有一元者可試驗而身壯力健每盒一元每盒內洋十付定價一元二角五分

唐山市天順堂老藥店啓

青島總經理處中山路金星大藥房

阿波共同汽船出帆廣告

大連直行 威海衛芝罘行

▲十六號共同丸　九月廿四日上午八時入　廿五日正午出

共同會社啓

代理客票處 長安路二號共同賬房 電話二六二二四

大連汽船輪船出帆廣告

▲大連行

▲大連丸　九月廿日　後一時入　後五時出

▲奉天丸　九月廿二日　後一時入　後五時出

▲青島丸　九月廿二日　後一時入　後五時出

▲上海行

▲大連丸　九月廿四日　午前七時入　正午出

▲奉天丸　九月廿一日　午前七時入　正午出

▲青島丸　九月廿四日　午前七時入　正午出

大連汽船會社啓

電話 二一七二七（出口部）二一三六（船口部）二五六三（出口部）

敬送

遺精早洩　健忘不孕　腎虧腦弱　古宮祕方

一　不取分文　並送靈藥

先祖如南公官遊舊都得於大內治腎腦諸病服後能使精關強固思想靈敏容顏美潤神效驚人先祖在日三十年來嘉惠鄉里俱奏奇效遺囑濟世敬託上海斜橋局門路一一三號博濟局代送函索郵寄（樂六）

產婦之福音

以世界無比指壓分娩之祕術能使產婦減輕痛苦雖初產婦亦無甚大之痛苦即能安全分娩敝產師在青十餘年精通華語如有貧困者接生費皆可邀時商議格外低廉

女產師 久保多利　廣東路四號　電話五七一一號

啓新洋灰　愛國同胞　提倡國貨

馬牌洋灰是中國頭一家洋灰成色優良堅固耐久各界早有定評現在大家提倡國貨本公司爲歡迎顧客起見特別廉價光顧諸君請至下開各處接洽

青島分銷處

館陶路廿三號 同源公 電話四一五八

荷澤三路三號 義和祥 電話二四八七

中山路廿七號 祥泰號 電話二四一一

律師于世琦通告

本律師辦理各級法院之刑訴訟非訟事件及各種契據登記過戶商標註冊並證明等文件如有委託者請至本事務所接洽可也特此通告！

事務所 熱河路十五號

山東醫院

治療科目：內科　小兒科　X光線科　花柳科　專門

診病時間：午前八點至午後八點 急症例外　往診隨請隨到

本院特設血液糞尿細菌等檢查

病室清潔　設備完全　看護週到

院長 日本帝大醫學士 林赫相 謹告

院址 青島夏津路八號　電話五五七〇

萬寶銀樓

本樓甲子十足赤金 加色紋銀 時裝首飾 鑲嵌眞珠寶石 玲瓏中西器皿 價格從廉

北平路路北　電話二七七八號

鳴謝產婆遠藤女士

拙荊於三月五日生產，發生難產。當延請產婆遠藤女士調護一切，經遠藤女士診視後，即認清係胎盤側產。鄙人聞後，驚慌失措，幸蒙遠藤女士靜心調節，施用手術，得安然產生一女，母女均告平安，皆遠藤女士技藝高超所賜也。功同再生，感激莫名，特登報鳴謝，並以介紹延聘接生者所問津焉。遠藤女士現寓廣西路六十一號三樓，電話四七五九號。

觀海二路九號王子衡啓

鈴木醫院廣告

啓者，敝人服務醫學界，垂二十年，初在滿鐵醫院，担任產科主任有年，兼關東廳醫官，嗣在大連醫院創設鈴木醫院，後於民國七年來青，開設鈴木醫院於新泰路，專治一切小兒科，內科，花柳科，對於婦產科，尤具特長，凡一切難產之病，一經診治包管立即產生，且能保全母子生命，對於婦人產科手續敏捷，在青是手屈一指，對于產婦手術完善着手成春，院內看護特多，病室清潔，對於看護病人格外週到，對於中國人方面特別優待，院內有精通日語劉君從先担任翻譯，凡患病者請即來院診治便知言之不謬也。

本院新泰路電話二二零一　在本院診治

分院臨清路電話三零零九　在分院診治

急病隨時診治

產婦科　小兒科　內科　性病　物療科

新泰路十一號　醫學士院長鈴木健吉

乳兒科　小兒科（病室清潔）　X線科

診察時間：上午八時—十二時　午下五時—七時　星期日下午停診　急診隨到隨診

廣瀨小兒科醫院　青島鐵山路一〇　電話二八二九番

無線電界之好消息

本行今爲提倡無線電智識之普及起見特運到各種收音機及無線電之一切應用材料無不俱備並設有修理部以優秀之技術代客修理定價低廉倘蒙賜顧竭誠歡迎

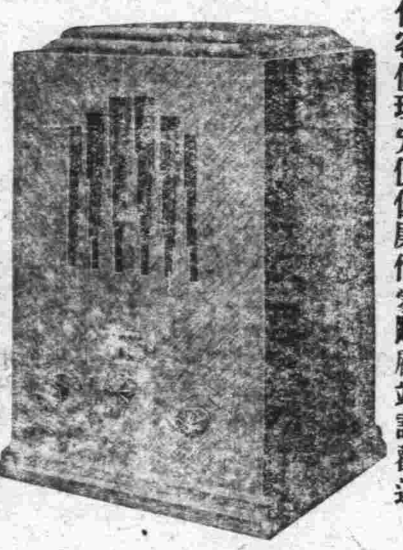

光喜洋行　青島聊城路八五號　電話二四七三　二零零七號

嶗山晶石眼鏡老店

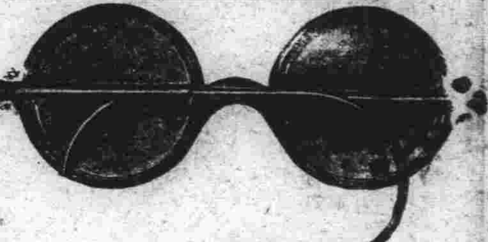

本號在青開設三十餘年專採辦嶗山各種晶石製造各式眼鏡久蒙各界讚許時下，在嶗山附近新購得各種晶石奇多成色最佳無拘茶晶墨晶水晶紫晶等石比前採辦者遠勝數倍現已將各式眼鏡完全造成精美異常價格克己諸君欲養目者請莫失此良機倘蒙賜顧曷勝歡迎恐未週知特此敬白（兼修理舊鏡）

緊要聲明　小號原無分號並代理處屢有冒充小號名義者請各界注意認明小號招牌仿單庶不致誤

青島 即墨路西首 電話五八六三　三山誠眼鏡店謹白

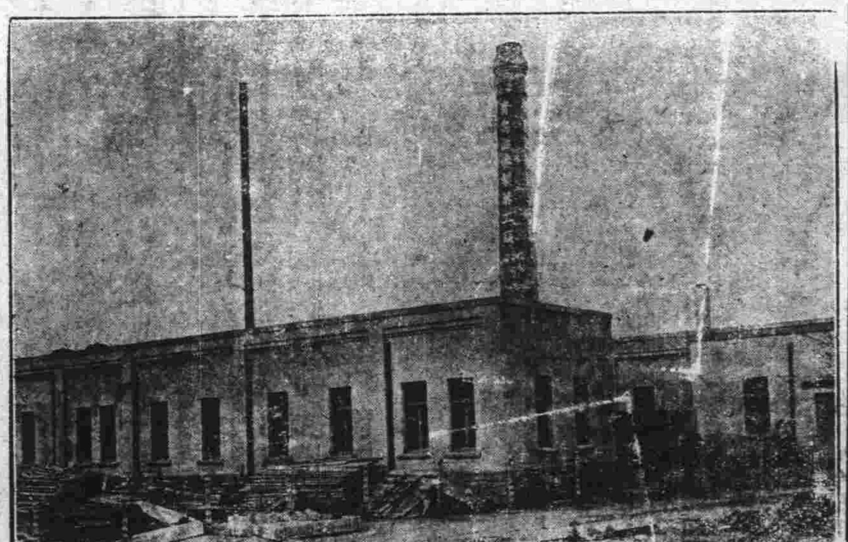

青島滋養軒製菓工廠

電話三五二一五號

總發賣處 中山路 滋養軒　電話二四八三號

牛奶部 青島牧場　電話二一七六號

價廉味美

購用者可由工廠直接送到

機器自造

各種滋養餅乾　各種滋養櫻花糖　各種滋養牛奶糖　各種西式糖菓

生殖器病自療法

凡患腎部虛弱發育不全陽痿不舉遺精滑精早洩精液不固等症則人生之樂斷絕鬱動輒悲若購用市售內服劣藥等以冀全愈是無異隔靴搔癢功效難期茲有外用特效聖劑

大力精 PERIJINPASTR 係德國醫科性病大學教授長維森博士傾其深邃之專門學殖費却多年之心血結晶經多數著名醫學博士臨床實驗證審乃始取證售以救濟斯患病者只須搽用多許立即揮發化學作用能使荷爾蒙旺盛血流通暢專治上列各症莫不藥到病除恢復健壯性能迥非掛羊頭賣狗肉之庸藥所可比凡已購僞藥無效者請火速購用免誤時機原價二元特價一元五角函購郵費二角上海大通路大華西藥公司總發行

青島中山路總經理 金星大藥房

大陸銀行

秉服務社會之宗旨與各界合作

總分支行：天津　上海　北平　漢口　南京　青島　濟南　杭州　長沙　蘇州　無錫　南潯　蚌埠　南昌　鄭州　太原　石家莊

辦理普通商業銀行業務　兼辦：

儲蓄	貨棧	保管	國外匯兌	代理收付款項各項

青島分行 中山路七零號　電話五六一七至五六一九

青島聚豐印刷局廣告

敬啓者敝局自開辦以來頗蒙各界讚許現爲擴展營業起見添設新式電力鉛印機數部聘請技師大加改良並專設印刷洋火商標機器麵袋價廉印刷工者每仟萬套工價洋一百元出品精良對於印刷物品所用的鉛字一概換新英文日文中文各種鉛字俱全不誤主顧價值格外克己並備本年用最新式日曆月份數種作爲酬答顧主之雅意依現款交易三號月份爲標準無論購買文具賬簿及印刷品價滿二元者贈月份牌一張滿五元者贈券二張滿十元者贈券四張多者類推每二號月份折券自九月一日起至十二月內憑券領取諸君注意勿失良機

下列出售機器要者注意：十六頁舊鉛印機一部　手搖鉛印機一部　三號石印機一部　縫衣機器針角架　如有要者請到敝局接洽

地址 冠縣路五十九號　電話三六〇一號

三井水火保險公司廣告

啓者本公司在中國各大商埠辦理保險已有多年久爲紳商所信用茲爲便利營業起見凡有華人保險一切交易特託（泉記賬房）代理保費格外從廉設有不測賠款迅速如蒙賜顧請直接與（泉記賬房）閣銘泉君接洽可也泉記賬房現寓邱縣路三號宜生太內或用電話通知均可

閣銘泉代辦房產土地買賣　電話四三五三

大同西菜館

敝館開設大沽路專門西法大菜歷有數年深荷各界讚許用選厚意起見特聘高等廚師細心研究調味務求適口招待格外週到以備各界宴會嘉賓之需倘蒙賜顧無任歡迎

早茶八角　午餐一元　晚餐一元二角　零點 大湯二角五　大菜三角　點心二角

電話四九三二　四四四二　本館主人啓

交通汽車行

隨叫隨到　不誤時刻

中山路五十二號　電話六二三五號

東華旅社廣告

敬啓者本社在青島天津路二十六號房間寬闊有電鈴又設沐浴間男客若有眷屬備房間均各方便陳設衣櫥寫字檯鐵床被褥格外潔淨並設飯店製備經席便飯以應客便又備汽車數輛送往迎來便利非常車站碼頭俱有精幹照應代客報關完稅裝卸車船無不週到凡紳商各界賜顧或常住短寓均隨意便無任歡迎

天津路三十九號　本旅社謹啓　電話二九四六號

中久醫院廣告

電療　本院備有各種電療器械療治各種痼症收效極速而取費低廉普通每次只收費六角

產科　本院特聘產婦科女醫士手術敏捷取費低廉

戒烟　本院購備戒煙新藥多種口服及注射均可專門戒除鴉片嗎啡海洛英諸癮住院在家隨意在二星期內即可完全斷癮取費低廉決無痛苦

特點

▲注意▼本院院長現兼任先施實業二人壽保險公司醫師同仁壽綠會醫師顧問等醫務此外凡任何團體公司商號工廠欲聘者或有問詢事件者無不歡迎

地址：總院 江蘇路八十九號　分院 滄口大橋路二十九號

電話：三八九四號　滄口一一五

院長 滝中久　醫士 張達三　分院主任 梁復初　女助產士 李貴香

診病時間：自上午八點至下午十點 急症不在此例 隨診隨到

診療科目：內科，外科，小兒科，耳鼻咽喉科，皮膚花柳科，眼科，戒煙科，

窗頭

大庚

歡迎—歡迎— 小米麵，大麥粉，珍珠米，高粱麵，都是窗頭的原料也是精神上的命根，願大家助我一把火，炊成這勞苦大衆的美品 歡迎—歡迎—

介紹兩位皇后

鐵英

現在有兩個小國的皇后，值得提出來談談：雖則標題稱爲「介紹」，其實人們老早都已知道了；不過還沒見着將她們拉攏在一塊的報名，所以我要把她倆聯繫起來，自然黑白分明地相映成趣了。一位就是目前意阿風雲緊張裏的阿比西尼亞的皇后，還有一位爲人們所不大注意的，就是那將遭驅逐的羅馬尼亞的無冠皇后，一樣的兩位皇后，前者因爲在被强國欺凌侵略，舉國憤怒之下，居然以女子之身，裹裝待發，決心抗敵，甚至甘與國土共存亡，絕不猶豫反顧，她的精神魄力，不特自己國人敬愛有加，連到我們膜不相關的別國，聽到了這項勇毅慷慨的消息，不覺精神爲之一振，所有平日的軟弱病，或許從這一振而煥發了不少，（五分鐘後不敢保險）足見阿后是充分地瞭解女子的地位和責任，與男子並無二致，誰說國家興亡，光是匹「夫」有責呢！能具此見解，所以能有此魄力的表現，這是值得使人欽仰的。還有另一位的就是羅后了，她怎麼個情形呢？嘿，說也奇怪，聽說爲了她的問題，幾乎把整個羅馬尼亞，弄得烏烟瘴氣了，她的芳名是「魯柏斯鳩」，現在是一位未加冕的皇后，被稱爲「當今的彭八都夫人」，原是路易十五世的情人，而變爲卡羅爾王的情人了，因爲現在羅馬尼亞的不時戒嚴，禁止自由言論，檢查新聞紙類，是爲防止反猶大學生的活動，同時就爲防備卡羅爾王的被人狙擊那末卡羅爾王爲什麼有被人狙擊的危險呢？原因當然不止一端；但魯柏斯鳩，實居原因的最大部份。在不久以前，於「補邪梭五」開會時，有位曼尼烏博士說：「定要警告國王，將她驅逐，否則恐將引起佔全國人口百分之八十五的農民反叛了。」足見羅馬尼亞的國人，對她惡感是深極了，聽說國王因此而也有點害怕哩！照此情形，彷彿我們古時的楊貴妃脫胎，不過是否也會發生像馬嵬坡的局面，當然未能臆斷。但當皇后的滋味，至少總覺得有些那個吧。假定將阿后請在一起，兩相對照一下，不知人們作何感想？同是女性，可是她的作用的變化，有如此之區別，可見愛國與誤國的兩條途徑，要在人自擇了；但也須平日的修養和鍛鍊，始克有濟，不然的話，臨危氣餒那能堅持到底呢！虎頭蛇尾的英雌，也已屢見不鮮了，尤其是被綺羅脂粉，黃金勢位，所薰陶成爲「床第專玩品」者，要她奮發勇氣，怎能辦到，自然囉！於不知不覺中踏進了楊貴妃生活的境域了，一心追求虛榮，希望富貴的享受，縱使眞皇后也辦不到，假皇后也要過一過癮。自暴自棄而消磨歲月罷了。當此我們國勢與阿相彷彿的今日，尤其提倡女權，不遺餘力的現代，對於這兩位皇后，似乎有一爲介紹的必要，不識大談愛國而力求平權的女同胞們，以爲有當否耶。

二四，九，二，於偷閑室

笑塵雜纂

戚夫人之妒

會一日，夫人自念無子，傷心出涕，有小婢發前事，夫人大怒，操刀率侍婢等往攻之，下令，一卒不得外出，恐其洩也，孝廉聞之，急遣一伻，踰垣飛報，公集諸將問策，或曰迎敵，或曰急避，莫衷一是，公曰諸君且退，吾自有策，乃自內袒徒跣，跪逆於門，諸姬亦皆披髮席藁，各抱其子，俛首請死，並請以子餞鋒鏑，夫人命抱兒起。皆送還，曰禍首乃是老奴，命左右爲我杖之，公即伏而受之，杖至數十，門外將士鼓噪，喊聲大震乃已，繼將諸姬箠撻幾殆，令之歸，公由是不得輕出，除使人與諸姬絕，令各攜所有，各謀所適，諸姬乃衆而謀曰，棄余等者非主人意，乃不得已耳，余等何忍背之，盍潛修以待乎，僉曰善，乃各輕裝往他郡，入尼菴披剃梵誦，至十餘年，夫人歿始歸，各擁其子，夫人雖惡諸姬，然諸子皆撫如己出亡恙也。

二眞子曰，戚將軍欲整軍紀，自斬其嗣，雖曰大義滅親，出於無奈，然夫人終不愜於心，使元敬安分終身，則亦無如之何。今乃有瑕可抵，豈甘心哉，詛跪近，甘心受杖，不惟懾於閫威，亦係良心有愧，受杖以銷其怒，誠爲善策，夫人箠撻諸姬，而善撫諸子，妬而處之以正，非惟諸姬之幸，亦元敬之福也。否則甫聞稱讚，而玉手登盤，如開平夫人者，則若輩母子，豈有噍類乎，吾故曰，妬而行之以正，即謂之賢也亦宜。（完）

珠粒玉屑

冷齋

江蘇武進縣，轄境內有東安鎮，鎮紳王某，開設一典肆，一夜，羣盜數十人，明火持械，衝入肆內，刼掠一空，肆夥驅入一室，局門守之，有二夥因入室稍遲，被擊傷，一夥注目某盜面，盜疑其識己，殺之。盜去後，肆夥被局，仍不得出，捶窗大呼，始由鄰人報告鎮內地保，稟鎮放出，赴縣城報案，縣令某素恨盜，嚴叱諸捕役，限期破案，五日一比，並置諸役妻子於獄，諸役赴王紳家，哀其勿急催，緩緩圖之，王紳所延館師李某，見諸役臀肉盡脫，狀極可憐，乃謂王曰，我有表弟，某秀才，居西鄉，善捕亡術，深自晦匿，人無知者，今見捕役受刑，意良不忍，可備厚贄，余代往哀之，紳大喜，役亦喜，次日，秀才至，後闢除一淨室，延秀才入，秀才曰，李兄饒舌，義不容辭，試召盜魁生魂至，親鞫之，再問其黨夥姓名住址也，入夜，人定後，設香案一，案下置斗米，炷燈其上，下列空罈，秀才披髮仗劍，禹步作法，畫符念咒，誦咒訖，約更許，令人伏罈口聽之，寂不聞聲，又焚符念咒，如前狀，以促之，漸聞罈中有聲，細才如蜂，秀才厲聲叱曰，汝何名，居何地，從速實供，衆聞罈中作泣聲，曰，暫緩我縛，我當實說，又叱曰，從實說，實說，罈內又云，我本東安鎮縫工李二舍，有弟三舍，向入白龍山匪黨，某日歸，述及貧苦不堪，遂起意糾諸匪來刦，余分得洋元一百四十枚，用去三十枚，餘一百一十枚現埋室內皂下，又叱問夥黨幾人，是何姓名，居皆何處，從速供，罈內又一一供明，時天已將亮，秀才曰，日出即不可爲，封其魂於罈中，今晚再鞫，俟一一詢明，再告縣尹往捕，紳欲奉速破，恐此一日，有遠逃者，諸役亦以是日爲比限之期，不敢延誤，秀才乃戟指咒罈，釋其魂去，天明，告官，衣其所言姓名居址，往捕之，悉就擒，無一逸者，問李是夕作何狀，曰，被多人縛往一處，嚴刑拷問，遂認供耳。

閑話青島

子久

「什麼叫做跳舞？跳舞是個什麼樣子？是不是連跳加舞？」和漢朝的趙飛燕一樣，當我在鄉間讀書的時候，常見小說上有「跳舞」兩字，作這樣冥想的疑問。因爲敝鄉是個「二月山城未見花」的所在，自然沒有什麼舞塲舞廳，說起來討厭的很，連個普通電影院都沒有，每日所接觸的，便是「日出而作，日入而息」的農人，和青山綠水的大自然而已，這「跳舞」問題，在腦海中隱伏了數年，終於沒有解決的機會，造化弄人，出諸意外，風馳電掣的火車，竟把我從窮僻的山莊裏，拖到這久經夢想的青島來，阿！多麼美麗的青島呀，有光平如鏡的馬路；有巍峨聳立的洋房；有什麼流線型的汽車，載着香風飄拂的女人；有烟波渺渺的大海，停泊着灰白色的軍艦，我這一身土氣的鄉間人，直和劉老老進了大觀園一樣，直弄得目眩神奪，舉止失措，嚇的我不敢一個人出來，一出來就容易迷路，聽說這富麗的青島，也有個什麼怡紅院？不知最近可有心比天高的晴雯沒有？這樣七勿搭八的想着，益發覺着青島是眞正的大觀園，自己可別眞成了劉老老。想來想去，忽然想起數年未得解決的問題「跳舞」來，很想去參觀一下，商之於友，據說：舞塲舞廳有好幾處，什麼抑而斯登咧，蝴子舞廳咧……，乃是達官闊紳摩登男女的出入之所，若穿着這久經落伍的長衫，鬼頭鬼腦的踱了進去，花幾元錢不要緊，那舞廳的僕毆，會疑心你是小竊之流，說不定通知警察，要捉將官裏去，我一聽有這樣的利害，只嚇得舌頭伸出來，半天縮不進去，這一來把我這參觀跳舞的念頭，根本剷除了，誰想這意外的機會又降臨了，有什麼「跳舞助賑」在滙泉舉行，門票大洋二角，以爲這眞是千載難逢的機會，很快的跑了去，於是乎數年問題，一旦解決，所謂「跳舞」者，乃是一男一女，摟抱着走來走去，既不會跳，更不會舞，不知道「跳舞」二字是怎樣的解釋？大概是冬烘腦筋的緣故吧！眞看不出他們和她們的樂趣，在什麼地方？而一般摩登男女，却趨之若鶩。這也許是「味在其中矣」吧！「不足爲外人道也」吧！就這一點我可感謝水災不止，假使沒有水災，就沒有災民，沒有災民，就沒有義賑會，沒有義賑會，自然沒有「跳舞」，那末我這數年問題，是不會解決的，話又說回來了，若袁公良長青島市的話，連這樣的所謂「跳舞」，也見不着呢。

杏林閒話

國醫劉鳴九（三）　診所設神州藥房支店

（二）痛厥

每見人或卒然昏仆，牙關緊閉，兩手抽搐，不省人事，病家及醫者，均以爲閉證，恆用犀角，牛黃，膽星，寒涼之品，倘係火中，固可有效，否則禍不旋踵！蓋病有陰陽虛實之分，不容毫厘之差也，八月四日，仲芳君驚惶喘促來訪，據云「伊母年已六旬有四，素患肝氣，少腹結塊脹痛，時發時愈，亦未甚注意也，前日又發，竟較前大劇，痛疼難忍，危險頗甚，當經醫院注射止痛藥針，痛雖減而精神昏迷，目閉不語，呼之不應，手搐筋搐，危險萬分，祈急臨診觀，以冀萬一！」至其寓，見舉家憂戚，緊鎖雙眉；病者面色蒼白，昏迷不語，兩手瘈瘲，且微有遺尿；診其脈，深沈潛伏；若照內經「撒手肺絕，遺尿腎絕」之言，確已不可救藥，余因與仲芳交厚，不忍坐視，乃靜心推求：細思該證由於素患肝氣，必係氣陰大傷，

小日還是上粧的好看

衣寒

眞的，電影從業人好像一身都是神祕，尤其是在我們「孤陋寡聞」的人們覺得。

龍山路××號（我不知道聯華的一羣電影從業人來青島住在龍山路第幾號，所以示以××號者，非有意弄玄虛也）這兩日聽說都給幾十個影迷們站班似地在想看一下子電影從業人們的神祕底所在；但是又不能和×××們一樣地遞張片子就可以承電影從業人們的寵幸。於是，在踏起着的你們，不敢上前，也不忍退後。

聽說某電影人給你們看屁股，某初上鏡頭的電影人說你們討厭，在踏起看的你們，仍是不敢上前，也不忍退後。佩服，佩服你們這種「負重」的精神，劣根性云乎哉！

我想：與其要看電影從業人的眞面目，不如去看電影，小旦上了妝比沒有上妝好看的多。電影迷們，掉轉來吧，不要去討厭了，屁股雖然好看，但是望梅不能止渴啊。

閒扯

黑鐵

首先俺應當向本窩編者黑麻大漢鐵梅先生來一聲：「慚愧呵慚愧」，原因是俺從今年五月二十九日在本窩第一次獻醜登了一篇「一個票戲的」以後被編者「鼓掌歡迎」的俺心驚肉跳手慌腳亂，（這種長句法是俺新近才學的，念的當兒得一口氣……）雖然心裡老想着多寫幾篇稿子，可是時間不允許，筆杆兒不聽指揮，以致辜負了編者的盛意，這俺不能不慚愧。

於今兒是秋天了，秋天是創作家或是什麼著作家埋頭創作的季候，俺不是什麼家，可是俺也要來一聲「登」一下，管他「那個」不「那個」！

題目是「閒扯」，當然囉，沒有「閒」不會「閒扯」，可是說句天地良心話，俺可眞是成天價忙得「找不着門」，俺這個「閒」是「偷閒」，扯得通不通，俺不管，扯過了再說，是不是？

九月九日高密演劇慶賀韓主魯五週紀念，蔡鐵佛君來了一篇「話劇短評」，登在十七日本窩裡，末尾他說：「……初次公演成績如此優良……」未免把這一次的公演話劇太獎過勁了，也許蔡君的獎贊是在存心鼓勵參加公演的人員，然而把事實抹煞，而一味的來誇獎，恐不但對於演員（姑用此二字）沒有進益，反而會有驕傲的雰圍瀰漫在演員的心胸中，使其不知求進，不知道自己出演時的優劣點，這樣，不是失去本來批評的意義了嗎？

那一天，（九月九日）俺是看過了公演的三四齣話劇的，俺坐在戲園裡的最前的座位上，演「指毒」中外國人的林則宣化裝頗佳，舉動言語亦酷肖，飾角平平。「孔雀東南飛」是很好的一齣悲劇，飾女角的「行頭」倒多得來，換了有四五件吧，表情毫無，只知一味的掩着臉哭。晚演「懺悔」，李影穠的浪子不像個荒唐鬼倒像個大學生，總之，這幾齣戲，排演的日子太短促，處處顯露生硬，演員最多最大的毛病是：「表情呆板，說話聲音太低，未能體貼劇情，對話時多背向觀衆！……」只要是眞對話劇肯努力的份子，俺想決不會「河漢」俺這些話。話是說出口了，也許人家不滿意俺的心直口快，那，好，俺不再說？還是俺「閒扯淡」。（待續）

章台絮語（二五）

特地到她們的香巢裡去盤桓觀光一下，便可以證明筆記之言不虛了。

自從平康里成立之後，公家多了一筆花捐的收入，同時也替一般市民和娼妓辦了一點有益處的事情。就是設立娼妓檢驗所，和強迫妓女加入補習學校讀書。管理樂戶，首應注重娼妓的健康和衛生，換句話說，就是應該隨時去檢查她們的身體，看她們有沒有妨礙公衆，傳染市民的花柳惡疾。如果檢查之後，發現她們之中已有此種惡疾的患者，應該馬上警告並且禁止她營業，在未治療痊愈以前，絕對不許她接客。在娼妓檢驗所成立之初，所訂的章程是每次檢驗每個妓女應納費兩元，當時各班主因爲檢驗要納費，妓女們又因爲不知道是怎麼個檢驗辦法，於是乎班主與妓女聯合一氣，或者藉故不肯到所，或者徘徊瞻顧，意存觀望。後來經官方一再嚴厲警告，並且用處罰的強制辦法，才把這羣鶯鶯燕燕的惡疾媒介物，驅入了妓女檢驗所。以妓女們在經過了一度檢驗之後，知道檢驗身體並不是像自己所想像的那麼難堪，

儒俠記傳奇

羽陵外史著（六四）

第二十四齣　讞定　韻眞文

南呂過曲（奈子宜春）（奈子花）末，這公堂刑具齊陳。這隣封寃獄當伸。伊須快把。汪生雙及。只今日一言强狠（宜春令）末，休得朦朧吃苦。更勞重訊。（副淨。爺爺暫且息怒，犯人有話上稟，末。講，）（前腔）（奈子花）副淨，告仁天且莫胡嗔。問狂衿可有何云。茲他控呆。分明奸棍。怎拋漾不聞着緊。（宜春令）副淨，難道王章所係。叫咱獨認。（末，怒介，你還賊子，到此地位，還要饒舌，與我扯下先打二十，雜應打介，副淨叫介，末。濟得甚事，看夾棍伺候。丑扮禁卒，帶夾棍上，夾棍，末。快些夾將起來，雜應夾副淨介，）（大勝樂）末，從來禍福無門。豈平白斯召引。雖能把甘言進。第刑不貸兒身。還不招來，副淨。王門並無控理，叫我招些甚麼，末。你看這廝，兀自口勁，左右，雜。有，末。將他快用五毒拷問，看他招也不招，雜應隨意，扮刑法五樣，拷副淨介，末。賊子吓賊子，曾叫你慮皆摧綻歸輿櫬。好慰青衿兩士魂。快行拷掠。雜。稟上老爺，余心翼身已糜爛，不堪再刑。末。便就是投諸城下。也非殘忍。

萬國儲蓄會

開標結果報告

民國二十四年九月十六號

第一特獎　天津，第七三五〇七號得洋五萬元

第二特獎　上海，第二二〇六號得洋一萬〇九百八十三元

（末獎）（二）字

青島分行儲戶得中頭獎號碼列左

第二三六〇四號　第六五四〇八號　第七七〇〇七號
第二六三八八號　第六八四一三號　第九二七七四號
第四〇〇八四號　第七一一九〇號　第一二二一八九號

以上每號得洋二千元

尙有二三四等獎號碼未及備載報上所載號碼如有錯誤當以本會正式號單爲憑

十月十五日在上海總行照常舉行開獎

青島萬國儲蓄會啓　山東總分會　館陶路二號

國醫顧新吾回青照常應診

診所　青島國貨公司　電話五三七二

源興成債權團啓事　橋明起繼承人

查源興成歇業清理在再二年茲經雙方同意除准源興成保留西鎮台西三路住宅及牛業執照外所有一切不動產及外欠債權（詳細數目另列雙方讓與契約及會計師葉春塤查帳報告內）全數讓渡於債權團自由管業及處分上列財產共估價爲大洋四萬零三百零九元七角九分綜計源興成欠外各債權額共十萬零一百零四元一角六分作爲四成分配作成契約除呈請官廳備案外爲此公告所有源興成不動產即威海路工場及台西三路三號房產之所有權均歸債權團所有債務人須將欠款逕交敝債權團領取收條方能免除責任幸勿自誤此佈

民國二十四年九月十六日

國產實業機器

八呎新式鏇牀機

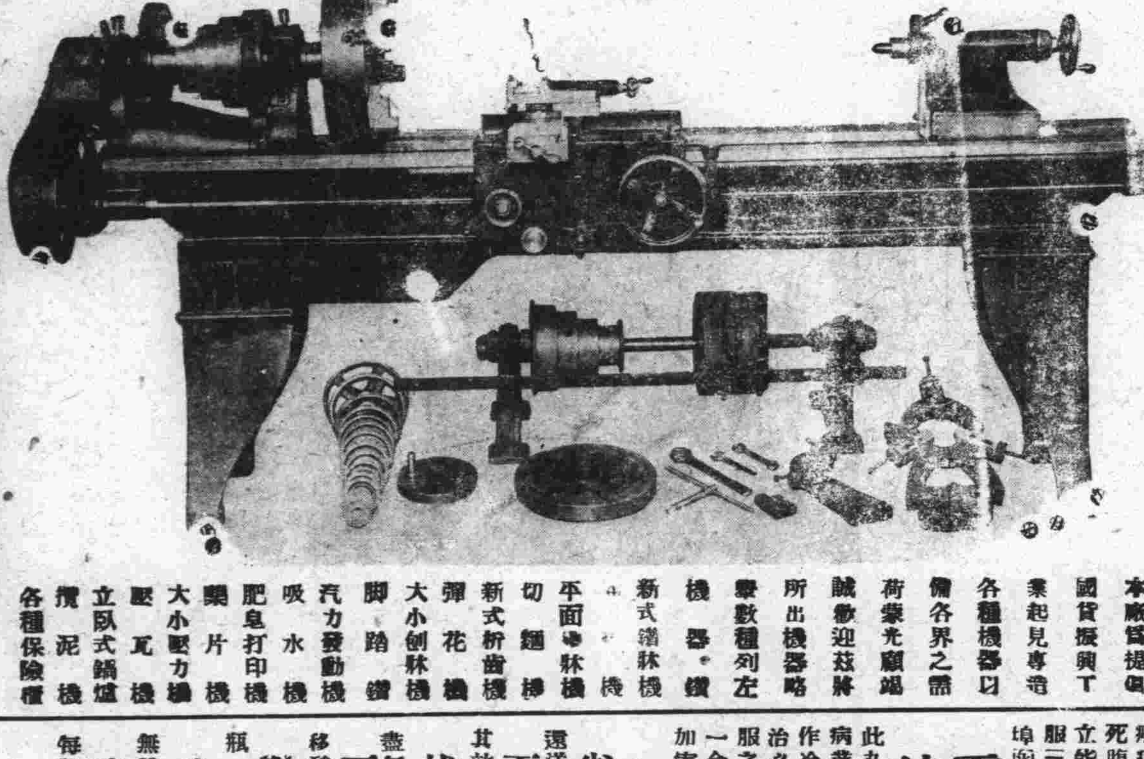

利生鐵工廠謹啓　青島廣西路五五　電話三九三九

本廠爲提倡國貨振興工業起見專造各種機器以備各界之需荷蒙光顧竭誠歡迎茲將所出機器略舉數種列左

機器。鐵　新式鑽牀機　平面刨牀機　切麵機　新式析齒機　大小刨牀機　彈花機　脚踏鑽　汽力發動機　吸水機　肥皂打印機　藥片機　大小壓力機　壓瓦機　立臥式鍋爐　攪泥機　各種保險櫃

勳臣氏

調經養血鳳凰蛋

此蛋治婦女經血不調月經趕前錯後忽多忽少血色不正黑紫成塊氣滯血閉凝結不通氣虛血虧子宮寒冷崩漏不止赤白帶下小便淋痛行經肚痛肚脹腰痛腰酸腿痛兩脇脹脅發胸膈滿悶嘔吐惡心頭暈眼黑四肢無力生氣憂鬱食寒涼瘀血成病癥結痞塊腹中積聚左邊一條右邊一塊攻上攻下心胃脹疼心慌心跳酸軟無力咳嗽痰喘午後發燒作冷面黃體瘦不思飲食日輕夜重自汗盜汗久不生育屢患小產或無子嗣及姑娘經閉乾血癆症即服此蛋無不立效藥力絕大萬試萬靈誠爲婦科第一聖藥每盒六粒洋二元服法另有詳章

五淋血濁一笑丸

此丸專治新久白濁下淋精糊馬口尿道刺疼小便紅腫痛癢撒尿不暢或因膀胱有熱或受風毒發生腫毒太盛以致流黃流白經年纍淋老濁不斷時好時犯以及傳染妻妾赤白帶下用過千方百藥不好試服此丸三天立止七日斷根價目每盒二元服法另有詳章（外埠）函購加洋二角

保愈花柳消毒丸

專治男婦傳染各種花柳毒病發生軟硬下疳小便紅腫破爛魚口便毒楊梅潰爛刺痛毒火淋病毒串週身筋骨酸痛結毒歸內週身發起紅斑紅點以及老毒不清瘀毒不淨各種臟毒惡瘡等症曾經服藥無效或注射藥針不能除根者即服此丸立能開關竅行週身達四肢通五臟搜內毒化堅硬止疼痛無論新久等症立從二便消出永不再犯價目每盒大洋一元

康氏秘製　久已著名

開胃舒肝丸

此丸藥性溫和男婦咸宜治九種肝鬱不舒專胸膈滿悶脹不思飲食倒飽嘈雜嘔吐酸水氣逆不順兩脅刺痛鬱氣凝結心胃疼痛急氣悶鬱噎膈反胃痞悶不暢等症見效神速久已著名即服此丸立能解鬱舒肝寬胸順氣和胃止痛凡由飢飽或急氣所得之病三付全愈一盒斷根價目每盒六丸大洋一元每付一丸二角服法另有詳章

婦女通經化血丹

此丹專治婦女行經併月氣滯血凝血塊經閉不通肝鬱閉血悶氣相凝三五個月血經不見肚大成形面黃肌瘦乾血癆症嘔吐惡心不思飲食以至胎前臨產艱難交骨不開胎死腹中衣胞不下一切婦科雜疾血分不見之病即服此丹立能通經化血開鬱和肝消散化癥瘕者只用一付重者連服三付血下立愈（注意孕婦忌服）價目每盒大洋二元外埠函購加郵費二角郵費通用來函掛號

靈效健坤白帶丸

此丸專治婦女經血不調赤白帶下久必腰酸腿疼膝軟百病叢生而致子宮寒冷血虧血虛面黃肌瘦飲食無味身體發作冷兩脇發脹作痛夜不安眠一切紅粉白帶等症日久失治必成癆病此丸固元神補血氣血寒血熱衆顧老幼咸宜服之健體止帶面色轉潤見效神速久已著名凡婦科帶症一盒全愈永不再犯無效退洋每盒六丸大洋二元函購另加寄費二角寄濟南張孽子

●改造容顏新法●

雀斑藥水　面有雀斑頗覺醜惡財運不善亦有關礙此藥搽上七天退盡過期不效加倍還洋每瓶二元

面刺藥水　面部之刺又名面皰形如熱瘡稍有痛癢內含白汁關係運道又損美觀此藥其效驚人每瓶一元

拔毛藥　此藥能除毫毛鬍鬚如髮生不太低與應生之處此藥搽上數分鐘內立可化盡每瓶一元

玉容丸　此丸能令皮膚色白光豔爲美容內服之聖藥服後清潔血液滑澤肌肉無不移顏成美每瓶二元

豔容素　皮膚粗糙雞皮皺紋雀斑等搽之保可容光煥發確有改造面貌之功效每瓶一元

生毛藥水　能生毛髮鬍鬚功效神速病後產後無論禿瘡或男女無毛均能生出且保永無脫髮每瓶一元

腋臭藥水　腋下狐臭逢熱汗出其臭更甚此藥搽上臭垢立除且可面試愈後永不復發每瓶一元

濟南總經售　張孽子廣告藥品部　大馬路緯三路口

青島經售　太和春　金鄉路二十一號　宏濟藥店　泰山路八十五號

每日行情

商情略報

生意人

當此歐局混亂，意阿兩國備戰甚急，大有一觸即發之勢，人心恐慌，各貨之漲，不無因爲。現生油價值來源零星，堆積寥寥，新陳不繼之時，而洋商客村與廣幫之加價收，呑吐兩求過於供，陡提五角之數，觀其食鮮之親，前途仍有蒸蒸日上之勢。

新生米七元，雖說站價不低，爲後恐無大疲，來路不抵去路而言，後情自能信其漲，陳生米陡漲三角，洋廣幫與油坊家爭相貪鮮，再以積貨無幾，未便信其落，由。

新生米五元，陳者無交易，豆油亦微見精神，期油義聚合大存，期米則合興利大存空方零星，多半保存，方有利頂扶者，彼此相較，存方勢大，爲能不遂步上翔，現紗生意，日見活動，市氣頗呈穩固狀態，標紗雖一再起伏，但收盤行市猶如昨耳。

本市暨海外土產雜貨金融一覽

二十四年九月二十一日星期六

土產現貨

平度生油 一一,三　現街生油 一一,六　本街淨油 一二,一　入路生油 一二,一　現豆油 一一,二　石島生米 六,一　王家雜生米 六,一　海西生米 五,七　乳山生米 六,一　金口生米 六,—　新生米 七,—　新生菓 五,—　新南生米 六,七　西西生生米 六,—　曲阜米 五,—　海生菓 五,九　新生菓 六,一　泰安生米 五,—　當地生米 六,一　博山生米 六,—　齊東生米 六,—　汶口生米 五,—　太安生米 五,六　平原生米 五,九　都鳳生米 五,九　河南生米 五,五　高密生米 五,—　書香仁 一〇,—　甜香仁 三,—　本街豆 二,二八　本街生豆 三,—

生油期市

前場 一月二十日期　二,二五〇　二,四五〇　二,二七〇　二,二六五　二,四五〇

收盤 低價 高價 開盤

未成

生米期市

前場 一月二十日期　五二,〇五〇　五五,七五〇　五六,七五〇　五五,七五〇　二二,〇〇〇

收盤 低價 高價 開盤

(共公)

雜貨行情

青島麵粉 二,五八　會鶴麵粉 二,五二　麥中麵粉 二,八五　雙蝶麵粉 二,七　雙鹿麵粉 二,八五　火車麵粉 二,七　炮魚麵粉 二,六二　鯉獅麵粉 二,七四　雙中麵粉 二,六九　濟泰瓜子 三,五　濟州瓜子 三,五　膠東瓜子 二,二　安東豆子 三,四　膠州豆子 四,—　海州包米 二,六五　海州高粱 二,八　海州花玉麥 四,四　海州莞豆 二,七　烏白江豆 三,九　西衣 五,三　富地豆餅 二,—　富地生仁 三,—　青口豆餅 二,六　本街生仁 四,六　本街豆仁 二,八　甜杏仁 三,—　書杏仁 一〇,二八

東洋赤糖 一,〇　香港冰糖 一,〇　本字糖 一,八　陳字糖 一,三　次義字同 一,三五　尖 一,三　白糖 一,六五

品名	價	品名	價
冰花青糖	一八,四	老三太黃洋毛邊	三,八
祝青糖	一八,—	三鶴同	三,—
好潮青糖	七,—	雙鶴同	三,—
中江米	七,二	四開川連	二,八五
次羅全米	六,七	忭張黃料	一,九
隆暹羅入米	五,八五	新料乾京	八,—
同	七,五	朱勤元盛書	一,〇八
隆暹羅米	七,八	協成昌毛太紙	一,八二
白粳米	七,七	同發榮川連	一,八
廣東油	五,—	恆吉立川表	一,五九
德昌同	〇,—	同盛和	一,五五
茂昌同	七,五	元亨利	一,四五
德和同	七,五	豐成祥	一,四二
餘昌同	七,五	同德立	一,四二
沈元來鐵桶	二,—	恆和立	一,五五
義昌	一,—	隆太祥	一,五五
老三K大板紙	七,五	汪新泰	一,九
新三K大板紙	六,六	怡盛隆	一,五三
綠色同	二,四	裕厚康	一,五九
新金張同	六,四	志大源	一,五四
伯萬鼎同	七,六	恆金	一,二
仁一白洋毛邊	九,九	大康立	一,—
大喜純白紙	五,三	恆裕恆	一,—
大喜森黃毛邊	五,四	鑒德昌同	一,七五
上海黃毛邊	四,二	鄭德記大川表	一,—

善恩公同 五,五　義興公同 三,三　敬天祥同 四,—　敬天富同 三,五　富生春同 二,二　天厚永同 —,—　同太祥同 一,八　富生厚同 七,二　順天德同 八,五　順天昌小川表 八,五　1616天德昌成毛邊 七,四　1616寬裕義同 一,七　1616大福源順 一,〇　1616黃正茂 一,—　1919寬裕昌 九,—　八刀正盛紙 二,三　貳刀毛邊 九,—　玻璃紙 六,—　湘源裕加重 七,五　信孚裕老則 二,八　任義同 四,四　永盛同 四,五　合泰福同 四,五　公和安沖長 五,三　膠星雲時則 五,三

海外銀價

九月二十日市　孟買銀塊 六六七,五(七〇)比　紐約銀價 六角五分三　倫敦現銀 二九便士三一二五　倫敦期銀 二九便士三七五

金價

七磅一先令四便士

海外土產行情

九月二十日市

品名	數量	期	市	前市
東北大豆	每噸	九月期	二八先令九便士	二八先令九便士
東北大豆	每噸	十月期	二五〇先令	四八先令九便士
東北大豆	每擔	十月期	四六先令三便士	四五先令
生米	每擔	九十月期	二先令十便士半	二先令一便士
浄生菓	每擔	十二一月期	二先令三便士	二先令三便士
新浄生菓	每擔	九十月期	十四先令	一四先令
錦約棉花	每十磅	十月期	現十元五角七分 期十元五角九分二五	現十元六角二分 期十元六角二分
芝加哥小麥	每蒲式	九月期	現九角九分三七 期九角九分二五	現九角九分五 期九角九分三七五

新
昂

七磅一先令

(註：碼頭交貨)

棉紗現貨

品名	價
三二銀月	一九七,—
三二寶船	一九八,五〇
三二花蝶	一九一,五〇
三二宮女	一九五,五〇
三二寶來	一八七,五〇
三二五星	—
三二龍門	—
二〇五子	一七六,五〇
二〇銀月	一七二,二五
二〇宮女	一七二,五〇
二〇五星	一七三,五〇
二〇寶船	一七二,—
二〇寶來	一七一,五〇
一六五子	—
一六銀月	一七一,—
一六金貨	一六八,五〇
一六五星	一六一,五〇
一六寶船	一六〇,五〇
一六寶來	一五九,二五
一六豐島	一六三,七五
一六金貨	—
一〇五子	一四八,
一〇寶船	—
一〇寶來	—
前市收盤	
三二銀月	一九八,五〇
三二寶船	一九二,五〇
三二花蝶	一九二,
三二宮女約	一九六,
三二寶來約	一八八,
三二五星約	一八七,五〇
三二龍門約	一九,二五〇
二十銀月	一七六,二五〇
二十宮女	一七二,二五
二十五星	—
二十寶船	—
二十寶來	一七一,
一六銀月	一七一,
一六金貨	—
一六五星	—
一六寶船	一六〇,四〇

品名	價
鐵桶桐油	一一,
洋松香	一八,
小樽皮	一八,五
千把白方筷	一七,二分三
硃漆筷子	三分三
大雙地球洋金粉	四毛三
江全太川占	八五,
廣中永川占	八五,
陡河杜梧子	一二七,
桂花醬	二,
仰華黃	一五,
順機麻布	四七,二
大紅炮礦石	一八,五
五花頭同	一七,五
永吉銀硃	一三一,
黎三興同	二二〇,
大塊白礬	五,六
堤塊白礬	三,四
玉黃加	一六,五
惠源魚膠	七八,
豐餘魚膠	七八,
三揀黍子	一三,五
七尺細蒲席	四,八
林栾成甲紙	四,二
恆公成東甲	三,二

棉紗期市

三二標準紗 九月期

	九月期	十月期
開盤	一九〇,二五	一九三,
最高	一九〇,二五	一九三,五〇
最低	一八九,二五	一九二,七五
收盤	一九〇,	一九三,二五
共	一二〇件	一七〇件

一六寶來 一六四,　一六豐島 —　一二金貨 一四八,　一〇五子 一四八,　一〇寶船約 一五七,　一〇寶來約 一四八,

本市金融

品名	價
五天申票	九八九,〇〇
現款電匯申	九九一,〇〇
滙劃電匯申	九九〇,五
銅元	四〇〇
上海票	九九二,〇〇
山東票	九九六,〇〇
大連票	一〇一,五
天津票	九九四,〇〇
烟台票	九九四,〇〇
威海票	九九三,〇〇
龍口票	九九三,〇〇
香港票	一二七,〇〇
中國漢口票	六五〇,〇〇
交通漢口票	九七〇,〇〇
通用漢口票	九七五,〇〇
北平票	九九〇,〇〇
立人洋	一〇六,〇〇
雜洋	九八八,〇〇
二〇小洋	七五〇,〇〇
澳金票	一〇三,〇〇
安南票	一七二,〇〇
廈門票	九八五,〇〇
福建票	九八五,〇〇
美金票	二四七,〇〇
美金鎊	四五五,〇〇
美銀洋	二三七,〇〇
英金票	一二三,〇〇
英金鎊	一二七,〇〇
先令銀	一二七,〇〇
日金鎊	六〇六,〇〇
菲律濱票	一二七,〇〇
菲律濱洋	一〇二,〇〇
坎拿大	二四六,〇〇
新加坡	一五一,〇〇
六比票	九九〇,〇〇
六比銀	九〇〇,〇〇
俄金鎊	二三〇,〇〇
金馬克	八五〇,〇〇
德金鎊	二一三,〇〇
荷蘭票	一七四,〇〇
法郎票	一七四,〇〇
法金鎊	一八五,〇〇
金單位	一八一,四
正金	一三三,〇〇
掛牌	一三六,〇〇

青島特別啓事

本號於肥皂業市利民營造廠華行
本號總理部承辦工務局註冊事務綸圖監工各事如有以此項見委者定必設計精確取費低廉）用副雅意
本營造廠承辦建築有年工作堅實早爲共見茲爲便利業主起見用有專人「繪圖打樣不取分文」用以提倡發展

出售羊奶

觀海一路二十三號德國飯店（電話三九五七）出售新鮮羊奶價格低廉
奶質濃厚隨叫隨送

大昌實業公司謹啓

汽車電池在酷暑時期最需仔細檢查稍有疏忽困難必多敝公司經理
光明牌 Prest-O-Lite
電池多年爲酬答顧客便利起見歡迎免費檢查電池及其有關機件廉價充電能決電他各種疑難請逕駕臨爲荷

遺失聲明

啓者敝人將二四一汽車號上捐執證遺失除向公安局呈請取消外特登報聲明無論華洋人等拾得概作無效專此聲明
朱傳霖啓

永華齒科醫院

青島滄口路六十一號

本院鑲牙穩固，耐久適用，治牙神效，手到病除，久已馳名中外，深蒙各界人士所讚許，茲爲酬答顧客起見，不惜重資，購置歐美材料，優良藥品，以謀齒科之幸福，無論鑲牙治牙，郎不特別精妙，決能滿足惠顧諸君之雅意
院長劉永華啓

萬國體育會

青島

賽馬廣告

會址：中山路曲阜路十八號三樓電話：千八百零二號

第三天賑災賽馬
定於九月二十一日「禮拜六」舉行計賽十三次搖彩統票每號十元

本會平常賽馬
定於九月二十二日「禮拜日」舉行計算十三次搖彩統票每號十元

青島市社會局佈告

第三七號

案奉
市政府第七九二八，七九二九，七九三〇號訓令略開，案奉
行政院第四零四六，四零四七，四零四八號訓令內開，「九月十日奉
國民政府二十四年七月十七，七月十八，七月十九日先後訓令破產法及破產法施行法，現經制定明令公布，並將該法規定自二十四年十月一日起施行，等因，合行通令知照，此令，」等因；附抄各件，奉此，除分令外，令行抄附該法及施行法各一份，令仰知照，並轉飭所屬知照」等因，計抄發附件，奉此，除分令外，合行抄附該法及施行法條文，佈告周知，此佈。

介紹命理專家周大凝

周君大凝命相課理得自異人傳授，凡所評判皆根據學理而發揮之，毫無江湖之氣，尤爲各界紳商名流所寓公所可比擬也，去歲在本市設硯兩月，有餘經其批斷星相家無不贊許是以名噪京滬平津及各大商埠，誠非時下交口稱譽，因以其津埠紳商電邀於九月去津迄今已十閱月之久，至同人等慕其哲學之深遠，不批之之事靈驗所是函激旋青以應各界紳商名媛遇有疑難決斷內電話得於四五間六一爲一號

介紹人
胡若愚　馬少田　趙祖鎔　劉子蘅　周作人　史子陸　梁鴻志　李澤民　羅王　陶峻　張子　秦邵　劉黃　張紹　魏仲　陳某

（介紹人名單據印刷所見擇錄）

越陳越香

青島總經理李村路神州大藥房

老牌明星花露香水

家居常備　旅行必攜

上海中西大藥房發行

標準皮膚藥

商標 H.T.

注意　祇以現在魚目混珠的冒牌時見於市頗足悞人惟希諸君惠顧務認明惠東老牌商標爲要

主治　金錢癬　牛皮癬　癩瘡　癬　禿瘡　脚氣　臭汗　狐臭　雀斑　凍瘡　初起　疔毒　熱癤　魚名　腫毒　風濕　痛癢　疥癩等症　以及一切皮膚病用之神效

發行所　山東惠東藥房

中華書局出版

高級中學教科書　新課程標準適用

教育部審定

高中三角學

余介石編　全一冊　九角五分

本書參考英美法日各國三角學十餘種，並依據部頒課程標準及江蘇省高中算學進度表成，曾在南京各中等學校試用多次，結果極佳。全書以角、函數、三角形三種基本觀念爲中心，分爲單元編製；材料豐富，而有彈性；理論精當，而甚明晰，誠爲時下高中最適宜之良好課本。

教育部教科圖書審定執照
茲據中華書局呈送余介石編高中三角學共一冊經本部審定合於高級中學之用其有效期限三年自給照日起至二十七年七月十三日止合行發給執照
右給中華書局收執
中華民國　年七月十三日

高中解析幾何學

黃泰編　全一冊　八角

本書供高級中學第三學年算學課程教學之用。內容以函數變跡爲主，自一次、二次、高次以至超越函數，就種種變跡作詳細討論，說理顯明，易教易學；對於形數的基本關係，本書中尤尤分介紹，以爲進修高等算學的階梯；並與代數、幾何、三角各分科注意聯絡，以期形成一貫的系統。書中所附習題，分配適宜；並另編詳解，以供教學上之參考。

教育部教科圖書審定執照
茲據中華書局呈送黃泰編高中解析幾何學共一冊經本部審定合於高級中學之用其有效期限三年自給照日起至二十七年五月三十一日止合行發給執照
右給中華書局收執
中華民國　年五月三十一日

八折發售

其他各科均經審定另詳廣告印有內容概說承索即贈

(乙310)